工商晚報

THE KUNG SHEUNG EVENING NEWS

督印及承印　工商日報有限公司
香港德輔道中四十三號
電話：編輯部：式六七八九　採訪部：二五二五二　營業部：式四式九六　廣告部：二式一六○　社長室：式五四九五　電報掛號：二○七五　郵政信箱：六十二號
新聞紙類第七八一一號
出紙壹大張售價壹毫

本報本年度刷新馬經「專刊」
由「文王」君執筆按日撰寫早課
賽馬日精選貼士及穿雲箭與連環過關纜

本報馬經版向別具風格，素爲讀者稱譽，今年適應讀者需要，決加強陣容，增設「晨操快訊」；仍由「文王」君執筆，將當天早晨情形，詳細精確向讀者報導。「文王」立論超脫，眼光獨到，早爲馬迷稱許。本報之「例定周末馬經專刊」，與特別賽前一天之馬經專刊及賽馬天之大馬經版陣容，亦同時加強，除原有之「文王貼士」外，並增闢「穿雲箭」及「連環過關纜」，且係經過精細分析，再參照內幕人士的秘密消息，選出的下注對象，在此賽馬即將舉行之際，請讀者特別留意。

法國外長建議 北約必須徹底改組
謂該組織失去時間性
美英領袖無會談計劃

【巴黎卅日合衆國際社電】法國外交部長牟維里，昨日提議大西洋同盟之徹底改組。渠斷言目前之北大西洋公約組織，是失去時間性。○惟渠並稱：一種重大改組，將不可能，直至其他歐洲方面會員國傾其全力以赴之時爲止。牟維里於國會辯論外交部一九六四年度預算時，發表廣泛之外交政策評論。渠稱：「法國已決定扮演其自己在防衛中之角色，法國之所以決定將其海陸空軍主力退出北大西洋公約組織者，其故即在於此。」渠斷言，「當該同盟之其他歐洲與盟國表示此種相同志願之日，在永久基礎上改組大西洋同盟將屬可能。」牟維里續稱：倘目前失去時間性之北大西洋公約組織機構無定期延長，則將有「分裂」之虞。渠承認法國「或是一難相處之同盟國，惟是法國是一忠實與堅定盟國，倘一但有重大危機發生，每一個人將能對此點作証」。牟維里並述及其他各要點：㊀法國贊成完全廢除核子軍備，並於適當時間再度提議此事，而且建議以禁止一切飛射核子武器工具爲核子裁軍之起點。㊁蘇聯決計不改變其劃分歐洲爲東西兩部，並設法使西方退出柏林之政策。㊂現時實無一種基礎可以與蘇聯談求真正之東西方協議，因此，法國將不參加美蘇兩國冷戰會談。牟維里稱：最近，東西方緊張局勢未曾有真正之鬆弛。

【華盛頓廿九日法新社電】據白宮發言人薩林格本日宣稱：英美兩國政府關於甘迺迪總統與英國新首相荷姆可能舉行一次會談一事，迄今爲止並未有舉行若何商討。薩林格說：「雖則吾人相信在將來將舉行一項會談，但對此項問題，並未有加以商討。」薩林格係答覆關於倫敦「每日素描報」所載該兩個政治家將於本年十二月會談消息之各項詢問。

希臘詩人獲諾貝爾文學獎金

一九六三年諾貝爾文學獎金得獎人希臘詩人西菲里斯，於十月廿四日聆獲斯德哥爾摩方面宣佈該項獎金之消息後，其妻會向其親吻，表示慶賀，西菲里斯係一個年六十三歲外交家及前駐倫敦大使，渠係獲得諾貝爾獎金第一個希臘人。（美聯社）

聞女被控，不禁飲泣 姬娜之父到庭旁聽
大讚其女生得漂亮
聲言有意與女兒當面談談

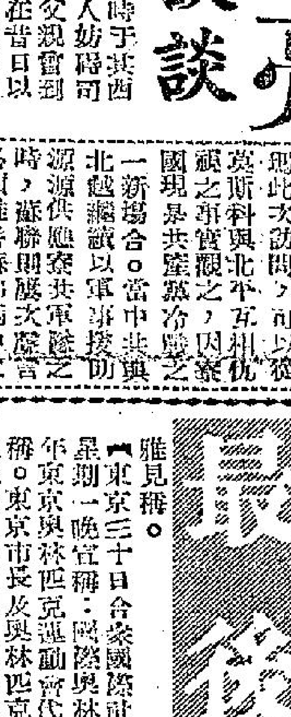

。姬娜。

【倫敦廿九日合衆國際社電】捲入普羅富摩醜聞案之應召女郎姬娜被控於前時于英國法庭作僞證，控告姬娜與另一人妨礙司法公正，而在本星期一法庭恢復聆訊時，伊之父親曾到庭旁聽。伊父其後在庭外稱：「伊誠美麗。余在昔日以身爲伊父而感驕傲，今日依然如此」。姬娜之父現年四十歲，已改姓「京」。老京稱：渠于第二次世界大戰期間與姬娜之母結婚，上次睹見姬娜，乃十七年以前之事。○老京稱：「上次見伊時，伊年方四歲，在街多寒斯郡雅所市家中站立于防空洞旁，身著一套白色衣服」。老京稱：渠在一九四八年與姬娜之母離婚，而于一九五四年改換原姓。老京頭髮灰白，面戴眼鏡。渠稱：「姬麗絲汀（即姬娜）係余女兒，誠爲漂亮姑娘。伊以前出庭受訊問時，余未到庭旁聽，蓋余不欲他人以爲余因伊現時有錢致於長久分離之後始告出現。余尚未與伊相見交談。伊若有意見余，余甚願意與之相見，惟是不擬力促如此。」老京稱：「余在最初甚至不知名字列諸報章之姬娜即係吾女。」老京稱：「余在法庭旁聽席上望伊，伊亦不時望余，惟似以爲余僅係另一對伊注視之旁聽者而已。此情此景，使余爲之心碎。」老京追憶當渠發現報章頭條新聞標出之名字姬娜即係其女時之心境稱：「自該時起，余發覺總聽他人如何談論姬麗絲汀，有時曾不禁飲泣。因爲到處有人談論余之女兒，而余竟無可奈何。」

蘇俄饑荒極嚴重 正大量購買小麥

【倫敦廿九日法新社電】英聯邦經濟委員會，在最近一期之報告中估計：蘇聯最近在西方世界採購之小麥與麵粉，已耗資約八億美元，此外，尚需約一億五千萬美元之運費。此種購買之大部份是現錢交易，蘇聯之大量拋售黃金，傳說因此之故，而另一方面，蘇聯則不能獲得其在小麥出口所賺得之金錢，在過去幾年，蘇聯小麥輸出，平均每年爲五百萬噸。該委員會估計蘇聯採購之數量約等於一千二百萬噸小麥之價值。蘇聯採購小麥之地點如下：㊀加拿大：在九月十六日協議規定下，蘇聯購買小麥五百三十萬噸及麵粉五十七萬五千噸，此項小麥與麵粉于一九六三至六四年度之間交貨。蘇聯並再向加拿大採購小麥麵粉五十萬噸，在一九六五至六六年間交貨。㊁澳洲：蘇聯已簽訂採購一百五十六萬七千噸小麥之合同，並有特種○傳蘇聯採購之數量增加至一百七十一萬四千噸，此種小麥，將以澳洲本年十二月收獲所得之小麥交付。在澳洲採購之小麥，其中之大部份係運往原月由蘇聯供應小麥之東歐國家，此種交易全是現款支付，總額在四千三至五千萬澳洲鎊之間。㊂美國：蘇聯會聲言其有意從美國採購約四百萬噸小麥與麵粉，出口許可證將規定禁止以此種麥麵轉運至中共、北越、北韓及古巴。並向美國採購可以利用商業上之信用措施，但稱利息過高，故將以現款採購。總值約二億五千萬美元。㊃其他各地，蘇聯已安排向羅馬尼亞借小麥四十萬噸，並已從法國購入麵粉八萬噸，每噸價值七十六美元，及西德採購麵粉，數在二十五至五十六萬噸之間。

越共接濟寮共 美國痛加指摘

【華盛頓卅日合衆國際社電】美國本日指摘北越恢復將戰爭物資運往寮共，以致違反一九六二年對寮國日內瓦協定。據國務院新聞官菲力普斯宣稱：來自北越「軍用品運行供應」，係於三週前開始實行，並係關於違反日內瓦協定之「除寮國政府所要求，供作寮國國防用途之外，禁止將軍械，彈藥及軍需品運入寮國。」

蘇佛瑪赴莫斯科訪問

【莫斯科卅日合衆國際社電】總理克魯雪夫企圖在亞洲加強克林宮勢力，將於今日歡迎寮國總理蘇佛瑪之前來蘇聯。在過去八日中訪問莫斯科之亞洲國家領袖以蘇佛瑪爲第三人。蘇佛瑪之訪問是繼尼泊爾總理吉里訪此之後。克魯雪夫今日爲錫蘭總理班達拉乃基夫人送行，該總理在此訪問一個星期，並宣佈錫蘭在蘇聯內有一「公正無私而又誠實之朋友」。此三名亞洲領袖接納克魯雪夫之邀請，在同一時間訪問蘇聯，此種事實料是一種偶合。尼泊爾與錫蘭兩國之領袖公開讚同克魯雪夫之和平共存政策——此一種政策曾爲北平譏爲「投降」，而亦是中共與蘇聯衝突之主因。蘇佛瑪此次訪問，可以從莫斯科與北平互相仇視之事實觀之，因寮國現是共產黨冷戰之一新場合。當中共與北越繼續以軍事援助源源供應寮共軍隊之時，蘇聯與蘇佛瑪必須維持寮國中立政府之自由與獨立。但此間顯現之大問題是克姆林宮在寮國之勢力究竟有多少。西方觀察家覺得，此種勢力現正日益減少。

自有人類歷史以來 世界人口有多少 經已超過七百億

【華盛頓廿九日法新社電】據本日所發表之「史密生學院」研究報告書宣稱：自人類第一次在地球出現以來，約曾出生七百七十億人，該項估計，係以人類六十萬年歷史之理論爲根據者。該報告書指謂：反之，如果人類早一百萬年出現（一如其他某等科學家所相信者然），則所出生之人類總數，將係九百六十億人，在現時，地球人類，約有三十億人，並於在基督時代開始之際，大概祇有二億或三億人。

美議員葛羅斯問：西德艷婦是否危及美國安全
女父不許記者會見其女

【波昂卅日合衆國際社電】美國國會共和黨參議員葛羅斯，昨日曾在美國參議院內提及德籍女郎伊蓮娜昔日在華盛頓之活動。葛氏稱：「美國國會與社會大衆有權知此婦前被迅速秘密遞解出境之事是否牽涉有危害美國國安全之成份」。西德駐美大使館之發言人稱：此婦（其夫原任西德駐華盛頓軍用物品採購機構之人員）因在華盛頓期間生活荒謬，而被美國當局視爲危及美國安全之事，實則並無危及美國安全之事。

【西德萊茵市廿九日美聯社電】西德萊報稱：新聞人物伊蓮娜之父，名賈默爾，住於本市附近，乃一個農。老賈告記者稱：渠對其女之華盛頓醜聞，並無所知。老賈稱：渠不願使記者與其女接觸。據報：其女伊蓮娜現在一直與之居於此間附近之農場內。老賈証實外間之報導，即伊蓮娜於一九五三年人僅十七歲時，由東德逃抵西德，前曾出嫁一次。於本星期二赴該農場之記者，均在農場入口被攔，且被揚言警告，即若步上通向該農場之私家道路，則會遭受控告。一人自稱係該農場之主人，竟持狗鞭將記者趕走，然無記者遭鞭打中。

台灣青年學生將作反日示威

【台北廿九日法新社電】消息靈通人士預料，台灣各地在下月將有反日示威運動，並將開始抵制日貨。此種運動在九月底即有爆發之可能，因受官方之勸導而致未舉行，反日運動將由學生發動。中國此一代之青年從事反日運動，尚係首次。

【台北廿九日美聯社電】日本執政黨副總裁大野伴睦，率日首相池田勇人之命，定明日飛台北爲蔣總統祝壽之消息，台北各報今日幾全部未予刊載，若在平時，必然大字刊登，今日僅兩家英文報及一家民營之中文報刊用此訊。反應冷淡之至。消息靈通人士謂，池田政府一再在行動上歪曲對付中華民國，絕非一次「祝壽」即可以改善中日之關係，何況美國態度，乃日本之一貫伎倆，何能欺騙中國人。在過去之兩個月期間，池田內閣先批准廠工以最優待之條件「貸予」中共，對於中華民國之抗議，充耳不聞。上週日方居然又影響國際奧林匹克委員會，使中華民國祇能以「台灣」名義參加明年在東京舉行之世運會。

最後消息

【莫斯科廿九日法新社電】蘇聯總理克魯雪夫及蘇共中央委員會主要委員，本日與訪問蘇聯之一個法國社會黨代表團（係由前法國總理莫萊率領）會談九小時。該等法國社會黨領袖，拒絕說明關於該次代表團與蘇聯各領袖會談之任何詳細情形。但渠謂與克魯雪夫所舉行之會談，可能於星期六恢復舉行。○據莫萊宣稱：本日之會談，係關於如共產黨與社會黨關係，世界事務，蘇聯國內局勢等項，永久性之理論問題。

【好萊塢廿九日法新社電】好萊塢大明星阿多當文殊今日在伯來利山之寓所去世，享年七十有三。文殊之第一套影片於一九一二年攝成，至渠於一九五○年退休之時爲止，渠所拍之影片約在二百部以上。文殊之演技以風度溫文儒雅見稱。

【東京三十日合衆國際社電】國際奧林匹克委員會委員於星期一晚宣稱：國際奧林匹克委員會對於中華民國參加明年東京奧林匹克運動會代表隊將不改變「台灣」之正式名稱。東京市長及奧林匹克委員會委員東龍太郎於星期一晚由歐洲回返此間，渠最近曾在西德巴登巴登城參加國際奧林匹克委員會會議。據稱：中華民國運動員，將在其制服上獲准使用「ROC」（中華民國）英文字母之簡寫。但渠証實中華民國代表隊於開幕及閉幕儀式中將需要使用「台灣」字樣之標貼板，中華民國奧林匹克委員會久已抗議「台灣」之稱謂，但對於請求國際奧林匹克委員會准許以中華民國之稱謂參加世運會一事，并未有獲得成功。

天氣報告

預測今日吹輕微之東風，天色晴朗及温暖。
今晨七時之室外氣温爲華氏七十度，濕度百分之八十七。
昨日温度最高七十七度七，最低六十度九。
今晨十時氣温爲七十六度。
昨日存水：五十八億零四百萬加侖（包括深圳今後十二個月內供水十四億加侖在內）。
高潮：上午七時五十五分　下午九時零六分
低潮：上午一時三十八分　下午二時三十九分

西貢大捕汽車司機 載過記者有罪

【西貢廿九日美聯社電】越南警察，於星期二晚開始拘捕由西方記者在西貢所租用汽車之司機。對於該項拘捕行動，並未有解釋其理由。該等汽車司機，曾乘載美國及其他西方記者及攝影記者採訪聯合國事實調查代表團之活動，該等活動包括訪問佛教徒與學生之拘留營。該等佛教徒與學生，係因舉行示威遊行反對南越政府以致被捕者。該等由外國記者、美國國家廣播公司，及西德電視網所租用汽車之司機經已首先被捕。

全球性緝捕罪犯的 國際警總內幕
·子期·

大多最重要的文件，用的是「藍色」。這一類文件，是請求供給關於一個嫌疑人犯的情報，并將該疑犯之真假姓名，提供出來。至於一種「綠色」的文件，祇是通告，某個人涉有某項嫌疑，應予以嚴密監視之類的消息。

英國、法國和西班牙的語言，是國際警總指定作正式使用的語言。但爲了迅速應付文件的關係，一種純粹英言的新系統已經發明了。

由於僞造鈔票案件，日漸有增加的趨勢，使國際警總，感覺應付不了，因此在荷蘭的海牙方面，已成立了一個特殊機構，專門處理這類案件。過去的十年中，這個機構，總計經辦這類案件，達四千件以上。——其中大多數，均涉及美國鈔票的僞製。

任何搜獲得到的違法物品的樣本，均發至海牙交由該處的偵探人員，與從前曾發生過的同類案件，比較研究，其中往往能收到証實僞製，尋出線索之效。爲的是，許多幹這類非法勾當的歹徒，經常都不免陷於相似的錯誤。

國際警察總部，每年召集會員國開會一次。僞造罪，是提出討論案件中，估最高數字的罪行。專家們，均集中精神，討論如何克服此種罪行的方法，並將最近的僞造案件發展的種種情報，分發給各國的警察組織參攷。

國際警察總部，開始組織之時，並沒有滲入政治的成份在內。所有在總部工作的人員，都接受到他們的戒條是：「不論任何的事務，倘案涉及政治宗教或種族，均足以使國際警總陷於漩渦與喧囂的深淵」。

事實上，美國聯邦調查局局長胡佛，于一九五○年之辭去國際警總的職務，原因即在于當年捷克政府，通過了國際警總的機構，要求遞解十個逃亡到西德去的政治難民，見拒而發生的。

由國際警總的襁褓中，從來沒有辦理失敗的，是經由國際騙子的做出的詐欺案件。這些騙子，施展其使人可信的手法，欺騙銀行，個人及商行騙取金錢，而構成罪行。

國際警察的總部之內，設有專門性特殊小組，辦理這類欺詐案。他們時常追踪這些騙子至天涯海角，不達逮捕他們的目的不止。

兩名詐欺者，於若干年前，由這個國家逃另一國家，携有毫無缺點的僞造信用狀，與當地銀行，以抵押的方法，騙取數千鎊金錢。事後被人發覺，呈報國際警總，由該總部派員追緝這兩個騙子。偵騎橫越全歐，最後發覺他們已到了盧國，原來這兩名歹徒，正在佈置陰謀，企圖再來一次表演相同的把戲。偵探們藏身於銀行之內，伺彼等取出信用狀求取貨款時，加以查究，始獲得其真贓。後來又在這兩個人住的旅館房間內的床墊底下，發現他們收藏贓款達十萬鎊之多。

這兩個騙子，被控於案，判了五年監禁徒刑。迄至最近，始行獲釋。但一個星期之後，他們倆又在阿姆斯特丹，向一個鑽石珠寶經紀，騙去了價值三萬鎊的寶石。當國際警總，打開了他們的檔卷查閱時，於是又重新開始，向他們追踪。

最近國際警總，又在無意中，破獲另一件騙案，該案的經過是：若干年前，有個化名爲「伯爵」的人，在倫敦騙去了四萬鎊的金錢。其後遁跡巴黎，改名換姓，竟然混入英國駐法大使館去，得一份工作。有一天，使館內有個女職員，她的丈夫名羅德拉伐爾，是在國際警總，任職偵探，並且負責追緝這個「伯爵」，她那天無意中，打開了伯爵的皮包，想找些零錢替伯爵支付賬單，突然在皮包內，看見了一幀在追緝中的照片。細看之下，原來那個所謂「伯爵」即是此君。該案因此而宣告破獲。這個「伯爵」被判了十年有期徒刑。如今已刑滿，出獄了。

（下——全文完）

中央公約會議 泰勒取消參加

【華盛頓卅日合衆國際社電】美國參謀首長聯席會議主席泰勒將軍，昨日取消其參加十一月五日在安卡拉舉行之中央公約組織會議計劃。渠並取消於該會議後訪問巴基斯坦及印度之計劃。據稱：渠將於該兩國政府方便之時，於較後時間前往訪問。

吉隆坡機場 怪人留金劍

【吉隆坡廿九日合衆國際社電】此間稅關官員刻在找尋一把金劍之主人，俾便劍歸原主。此劍之主人係一男子，上星期日在吉隆坡機場對稅關人員頗斯宣道姓名，謂係伊拉克駐馬來西亞之副領事阿里斯。頗斯稱：「渠當時手持金劍一把，謂值叻幣五千元（合一千六百六十七美元），要求余代爲保管。」頗氏告以殊不可能，而在一同事徵詢當見時，劍主突告走開，劍則放置桌上，其旁附有字條一張，上書「伊拉克副領事阿里斯」字樣。

阿根廷天氣反常 一女子鬧市脫衣 跳入噴水池涼身

【布宜諾斯艾利斯廿九日合衆國際社電】此間天氣失常，於本星期一出現熱浪，而使一名女子在市區中心之德瑪約廣場扯脫衣服，跳入噴水池內涼身。此女子脫衣入池，於出池時被警察拘上汽車，被送往受精神檢驗。廣場附近阿根廷政府大廈門外值崗之衛兵，一直保持站崗之嚴立姿態，動者僅眼球而已。渠等於華氏八十度之氣溫下，始終汗流不止。

九龍城
新型唐樓出售
衙前圍道74—76號
地點繁盛　年期長遠
現貨新樓　即買即住
取價特平　歡迎參觀
欲買從速　餘額無多
宋皇台大廈地盆打
樁工程將竣大約明
年六月底可能完成
如欲定購更表歡迎
洽購處：香港文咸西街三號
益和源有限公司
電話：437242．441938

出類拔萃！

美國
積家
濾咀長烟
濾咀潔白高貴：烟味特別香醇
廿支庄每包只售八毫
總代理：陳漢深出入口商

香港味全公司
價平！
常備現貨
大量供應
李寶椿大廈一一五室
電話：442633．446736．435862

罐頭食品
味全花瓜
什錦醬菜
味全菜心
品質優良
滋養豐富
美味可口
佐膳珍品

台灣
味全
特級味精
品質特優

今日提要：慕英雄美人自媒　說家世忠臣殉難　（六五五）

緊急小組處罰球員的新法案
多方面有力証明 未經執委會通過

足總緊急小組最近實行「新法案」，判罰張子岱、張閩駒停賽，另警告數位球員。足總執委李文彬對此新法案，表示並未經過足球總會執委會通過的，不過，另一位足總執委則指出這一條「新法案」，經已在去屆足總執委會議中通過了，今次緊急小組，實依照去屆執委會之決定而執行的。同時，另一位足總執委表示，足總緊急小組，制定判罰球員規例，根本不需要足總執委會議中通過，只要在其權力之內，便可以執行了。

究竟上面多種說法，那一種才是對的呢？筆者與去屆足總執委余浩明談及，因爲余氏乃去屆足總緊急小組委員，同時亦曾一度担任過緊急小組委員，而且，又曾一度担任足總義務秘書，故其對足總之規章方面，較任何足總執委爲熟識。

余浩明首先指出，足總緊急小組判罰球員條例，是先由足總緊急小組議定，再由足總執委會議中討論通過後，才算完成合法手續，予以執行。過去，所有足總緊急小組判罰球員之條例，均依照上述手續完成的。

他又指示，憑他的記憶，緊急小組似乎與埠際小組以至以後的青年致辦選拔小組，聯絡小組等之性質相同，但卻與足總資理委員會，場地小組，財務小組，判小組等略有差別。因爲管委會等以下各小組，是足總有史以來便已成立之小組，而上述之各小組，則是以後逐漸增加的。

又憑他的記憶，去屆緊急小組，似乎通過一條例，且亦經執委會議通過施行的，這一條例，規定每一球員，在兩年（抑或三年）內，如果被球証警告已達四次者，足總緊急小組有權召該被警告到達四次之球員，到球國法庭受詢問，並可能予以判罰。

他亦記得，足總執委會議中，通過這一條例後，足總緊急小組也曾依照這一條例，傳訊過被警告已達四次之球員，上庭受詢問，當年曾被傳訊球員似乎有馮紀良等，傳訊結果，不過只判嚴重警告而已。

除了這一條例外，他清楚記得去屆執委會議中，便沒有再通過有關緊急小組的其他議案。至於本屆執委會議中，有沒有通過新法案，因他本屆已非足總執委，故不得而知了。

從余浩明上述之談話，顯而易見，足總緊急小組要訂新法例，必須足總執委會議通過後，才可以施行，其次，今次判罰張子岱的「新法案」，去屆足總執委會議中，並沒有通過。

足總主席莫慶昨日亦承認此一「新法案」，並未經足總執委會議提出討論而通過者。（金剛）

東華鋒衛均穩健 二比零擊倒光華
技不如人光華該失分

曾以三比一戰勝傑志的光華，昨日淨負兩球給東華，仍能保持長勝。

光華昨使受挫，顯然是技不如人，在九十分鐘比賽中，攻勢軟弱得很，前鋒全無威脅，此外，他們對付東華堅強的守衛，沒有多作遠射及長傳急攻，在戰略上亦有錯誤。

雖然昨日光華各守將肯拼肯搏，但光華所失的第一球，雖然姚卓然射得美妙，而各人所站位置欠佳，亦不無大意之處，至于第二球之失，則爲吳孫旺不能穩守崗位，致被姚卓然將球割出，給曾錦洪傳與劉志霖頂入之故。

在光華的前鋒中，劉煥清與楊偉韜均差，劉煥清失機尤多，射門趨德有兩次空檔射門，因射得不好而錯過，楊偉韜退失機落，無威脅，祇有陳振權及楊偉業兩人較活躍。

東華以後防演出比前鋒好，吳偉文任翼衛亦能稱職，但全隊的實力前鋒中，曾錦光是最差的一個，曾錦洪也因過於躁後而作用有限，獨有姚卓然的妙傳，劉志霖的射門最具威脅。

這一場「東光大戰」，觀衆並不多，不過萬餘人，收入二萬餘元。

球賽開始，東華立採攻勢，光華被迫在球門區外採「人釘人」戰術，至禁區則用密集防守。十四分鐘，莫振華傳中，曾錦洪切入頂球，但爲盧德權所接。廿五分鐘，梁建中在禁區外犯規，東華得間接自由球，莫振華在離門二十碼輕輕一撥，姚卓然勁射，皮球破「肉屏風」而飛入網內，東華先開紀錄。上半場東華以一比零領勝。

下半戰再展開，光華由陳振權擔帥，楊偉業改作左翼，並再作反攻。廿五分鐘姚卓然底線傳中，曾錦光轉傳，劉志霖伏兵城下，頂球入網，東華以二比零佔先，廿八分鐘曾錦光切入，郭有犯規，被判十二碼自由球，劉志霖主射，但球爲盧德權撲出，光華復作反攻，東華力拒來將。四十一分鐘，楊偉韜開弓，盧煥瑞及時撲救。光華總無法打破「光蛋」，東華淨勝兩球，雙方陣容如下：

（東華）馮鉅民、駱德盛、李煥蔭、馮紀良、莫振華、姚卓然、劉志霖、吳偉文、曾錦光、曾錦洪。

（光華）盧德權、郭有、吳添、李國華、梁建中、陳振權、楊偉業、楊偉韜、劉煥清、吳孫旺。

東華昨勝光華二比零。圖爲東華右翼曾錦洪衝門，光華門將盧德權（黑衫）一拳擊出高波，光華守將吳添來以身擋衛曾錦光。五號李國華。

明年世運揭幕禮 僅容觀衆三萬
預訂座位者卻達七十三萬六千多人。

【東京廿九日法新社電】世運籌備委員會人員，相信祗有特別幸運者才能參加明年之世運揭幕禮，及參觀世運大會之各項競技節目，蓋預訂座位人數之衆，遠超過籌委會之估計，將來倘若採取抽籤辦法，則平均每廿五名預訂者之中，才有一名中籤。大會揭幕禮之會場僅有席位三萬，但自本月十六日開始接受訂座迄今，已有訂座者七十三萬六千人，閉幕禮之訂座者較少，僅二十二萬四千人，平均每七人可有一人中籤，頭等座位（票價五千日元）最受歡迎，估計訂頭等座者每六十三人中才有一人中籤，五等座位（票價五百日元）之訂座者雖少，但每十名訂座者之中，才有一人中籤。籌委會謂：截止訂座期距今尚有兩天，其中十七萬二千餘份訂座表格塡寫失當，已退回原訂座者，請其重新塡過。

公開渡海泳賽 下月三日舉行
參加健兒將有三百餘

每年一度的全港公開渡海泳賽，已截止報名，參加之中西健兒共達三百四十餘人，比賽已定於十一月三日上午十時半在九龍[illegible]碼頭舉行，至香港新皇后碼頭爲終點，全程約一千五百碼，能於上午十一時半泳達終點者，均可獲得泳渡終點所給予的獎狀。

而參加的屬會有中青、南華、警察、金銀、鐘聲、海天、軍部、長洲、海聯、東華、沙華、華仁、泳聯等會，而出色的泳員如陸經、區洪超、陳錦康、黃勁、顧永成、張明鑑、徐婉玲、鍾大超、李行瑜、何明霸等都有報名。

韓國女子乒乓隊 在港兩戰全勝 今晨離港返韓

港韓女子乒乓對抗第二仗，昨晚客軍又以三比〇擊敗港選，共兩戰兩勝，將於今日上午九時離港返國。

客軍[illegible]濟濟，比港將高一籌，尤以曾獲亞洲單打冠軍的李京子表現出色，昨役以二比一殺敗首仗勝了她的黃碧瑤，登時客極歡，她開始仍受制於「瑤姐」以柔制剛的打法，不敢太大胆起板，被迫與小手換球，反被瑤姐截擊擋手不及，先負一局，後經教練解示，才敢大胆抽擊，卒能反敗爲勝。

客軍隊長黃律子首次露臉，她發球奪魁，板風亦重，與崔京子合作雙打，對手是黃碧瑤與獎倩君。「瑤姐」表現很好，但獎倩君開始打得很差，尖球十佔其七，以十比廿一負一局，次局她手風稍順，表現出色，與客軍糾纏很久，「刁士」五次後，才以廿四比廿六敗陣。

吳玉珍仍無法抵抗崔信子的旋球攻勢，被對方一路遙領到底。

比賽採「斯比倫」制，即四單打一雙打，變了兩單打一雙打，客軍以三比〇淨勝。球賽結束後，客軍加插一場單打表演賽，由郭秀子對白修子，雙方快速對攻，相當精采，與對付港將的打法截然不同，結果郭秀子以二比〇獲勝。

各項戰果如下：

單打：李京子（韓）勝黃碧瑤（港）二比一（十七比廿一，廿一比十九，廿一比九）。崔信子（韓）勝吳玉珍（港）二比〇（廿一比十三，廿一比十七）。

雙打：崔京子、黃律子（韓）勝黃碧瑤、獎倩君（港）二比〇（廿一比十四，廿六比廿四）。

表演賽：郭秀子（韓）勝白修子（韓）二比〇（廿一比十七，廿一比十八）。

劉煥清顧忌多 楊氏兄弟走樣

△光華昨天敗陣後，仍然假六國飯店擺宴，並檢討作戰得失，認爲劉煥清演出諸多顧忌，同樣楊偉韜、楊偉業兄弟也演出走樣，這是光華「吃光蛋」的最大原因。

△東華昨天濱濱頭，送了兩個「紅雞蛋」給光華，作爲光華主席廖烈武長女公子彌月禮物。廖烈武夫婦今晚假月宮酒樓歡宴親友，光華會首腦和其他圈內人士均接到請帖。

統計光華前鋒 沒有五次射門

△光華統帥郭最不滿昨天前鋒線的演出，他們計算全場前鋒，沒有五次正式射門，一到東華禁區就形成「老鼠拉龜無從下手」，這是最大致命傷，相反的，東華滲入後，擊關機會就非常多，而且每一次射門都十分威脅。

他們認爲東華之所以能打得好，而且有足夠氣力支持這場球賽，完全是受到光華前鋒，沒有威脅演出影響，他們就沒有畏懼射門的信心。

△東華昨天旗勝之後，首腦人物是非常高興的，認爲東華弟兄勝在「馬實當」，所以能夠在光華這狠夾辣的後防，仍然能夠隨時舉足命射，比較起來，光華根本是不同一班馬，東華無論攻守都比較高一籌。

下週末有難關 曾廣釗較冷靜

△但主任曾廣釗則比較冷靜，他認爲東華弟兄們切不可因此而自滿，本週仍然要苦自勵練，否則很可能本週對九巴，給還個「迷仔」浸死，他說九巴實力並不太弱，他們五比二擊敗愉園就是一個最好說明，九巴在花墟得地頭之利，希望各弟兄切不可存輕敵之心，好好準備週末還場「大戰」也。（江）

奇異的「水」
潔心

儘管科學發達，直至今天，我們還找不到製水的門徑。所以，我們的水源，只好望天打卦。就全球的總雨量來說，各地的平均雨量約爲二十吋左右，可惜它的分配并不是很平均的；因此全球的三分一地方，一年中祇得十吋至不足一吋的雨量。即如今年本港雨水缺乏的時候，對於本港居民實是供不應求。

水，是地球上人類最寶貴的一種食料。一個人可以二十多天不吃食物，但是只能三幾天不喝水。要維持正常的健康人們的身體，每天需要三至五磅水的吸收。就抵抗疾病方面來說，水大概是最簡單最便宜的藥品了。它是沖洗傷處最好潔淨劑，與防止發炎的最好藥品之一。當一個人生病的時候，醫生通常都會這樣囑咐他：「少吃食物，多飲水。」一切的穀物像俱，都需要用水浸潤；假如沒有水的灌溉，田土也會變成乾涸，稻物也會枯橋。

在工業用途上，是需用最多的一種原料。一噸鋼[illegible]，需要六萬五千加侖（二百七十噸）的水。建造房屋更需要用七百五十加侖的水，方可製出一噸的水泥。八萬五千加侖水，造出一噸的紙。十萬加侖水，造出一噸人造絲。——總之，在我們的日常生活中，衣食住行，都脫不掉水。所以，科學家們，懷疑太陽系的其他星體上，不會有生命物體的存在，就是因爲它們的表面沒有水的原故。

水對於地球上的生物，還有一種很多人都不會發覺的功用，當水以雲，露和水蒸汽等形式混存於大氣裏的時候，它們形成了一層厚厚的掩蔽體。保護人們不致直接感受到日間太陽光的炎晒，和夜間的酷寒。假如沒有這種保障，月球在晚間的溫度是華氏表零下二百十四度，試問我們又怎能捱得起這般極端的酷熱和酷冷。

地理學家告訴我們，地球表面的五份之四是水，在陸地上還有不少的河、川、湖、沼、井、泉之屬。可是它所具備的許多種特質，是地球的任何其他基本構成物質所沒有的。水神奇的質有調和作用，一般用過的鹹水，流到溝渠，或大海去，由於蒸發作用，可以再把它昇到天空，在天空它可以回復到雨的狀態，再度降落人間。

水，是無色無味無臭的液體，水是由兩分子的氫氣與一分子的氧氣，經過化學變化而成的。水的構成，儘管這末簡單，……

海洋裏的白蟻——鑿船蟲
科學家估計：鑿船蟲造成損失，每年最少在九千萬美元以上
·潮光·

在汪洋浩渺的大海裏，有一種軟體動物，小的約一吋長，大的比人的身體還長些，頭部是圓的，口裏長着無數的小牙齒，能把堅硬的木塊木材或橋樑蝕掉，甚至整根木給它蛀蝕得一乾二淨，這種東西，俗稱「鑿船蟲」，也有人叫它爲「海中白蟻」。

它們蛀蝕的目的，在乎居住而不在取給食料的營養。它們一經蛀入木，入口處不易給人覺察出來的，入口處蝕時愈來愈多，一方面木塊，有時竟住上五十條這種小蟲，有時剩下來的木質只佔百份之二十四、五而已。

它們住在木裏，靠水爲生，其生殖力實在使人咋舌，你猜想它就是一條的後代會有多少？它每一季的生殖力，可能繁衍五十萬條。春去夏來，以五十萬乘五十萬，這個數目，在秋天裏的子子孫孫，該有多少？它們的平方一開，那怕你有多少木材浮沉在水裏呢？到時，一下子便被那千千萬萬的小蟲蛀蝕殆盡了。

它的性能，不管木的體積怎樣巨大，也不分木質如何的結實，祇要它們從水中鑽入木塊，只消兩小時的功夫，便能把吋多長的柔體插進木裏，便是如果是六呎多長的木，也斷不過花數十小時以內的光景，便穩而又穩地蝕到木裏去了。但很奇怪，無論木頭怎樣的長，它老是從縱的方面蛀入，漸向內侵；從沒有自橫面侵蝕的。更奇怪的，它們蛀蝕的通道，也沒有見過兩條蝕紋或蝕道相通，永遠都是單一的蝕跡。

它的色澤，是和木質的色互相混淆的，所以肉眼一時也很難分辨出來。

不久以前，舊金山海灣一帶的船塢海港內，忽然接二連三的，一大座的海上工程驟然下塌，起初，誰也奇怪，偌大而堅牢的木樁，水泥及鋼根混合製成的海港工程建築也會下塌，據實際研究所得：這就是鑿船蟲作祟的結果。科學家們估計：它們在世界各地區造成的損失，每年最少在九千萬美元以上。

卡拉甫氏是研究鑿船蟲的專家，他在卅七歲那年，見到美國各地海面的建築下塌，便開始研究它，一面在海中分設研究站四百多處，由分站切實調查，斷定它們的實力後，便發出警報，好讓有關的貿主、工程師、船塢或其他人員，預先防備；一方面在木外設防，或用各種各式的有效辦法杜絕它們，現在已經收到很大的效果。

據正確的報導，全世界祇有非洲、美洲和澳洲有這種蝕蟲，至於其他各地區海面，爲什麽沒有這種蝕船蟲呢？這問題，連卡氏本人還沒有肯定的答案呢！

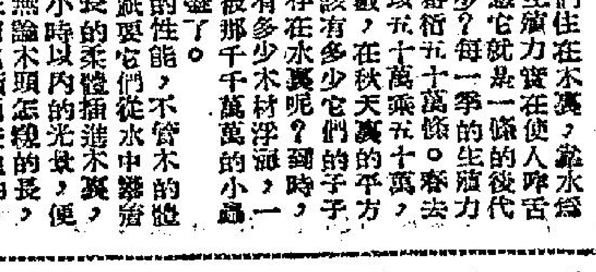

晚翠

中共應捧周鴻慶爲英雄論
老周經過香港時，是否會再來一個高潮，表演跳海一幕，實難預測。
夏瀾月

中共一個工業考察團到日本，團中一位翻譯員周鴻慶，晚上竟然爬牆頭，走入蘇聯大使館，請求政治庇護，此係「逃亡記」之第一個高潮，後來老周被交回日本移民局手上，老周表示要去台灣，雖然大陸尚有老婆仔女，但係唔顧得咁多咁話，此係第二個高潮，後來老周又話要留在日本，唔返大陸，亦唔去台灣，此係第三個高潮。直至昨日，第四個高潮出現，老周話要返大陸咁話。

在四個高潮之中，到目前爲止以突然話返大陸呢個高潮最曲折離奇，據老周話，佢係飲醉酒，誤爬入蘇聯大使館，所以現在要返大陸云。

好多人研究周鴻慶主演呢套逃亡記，重有冇第五個高潮？老夏認爲極有可能，因爲中共現在匆匆忙忙派一個貿易代表團去日本，自然係爲咗老周，派個代表團去押佢返嚟也。不過搭船必定經過香港，老周經過香港時，是否會再來一個跳海，再製造一個高潮，實難預測。

假如第五個高潮不在香港出現，則將來定必在大陸至出現，不過在大陸至出現高潮，老周就慘矣，結果一定係送去勞改，或到瓜直爲止。

現在中共透過日本官員，話與周鴻慶知，返去大陸，一定冇事，保証佢照常有官做，照常有飯食，但此種保証，過咗就變成冇幾價值，因爲中共從來唔講信用，到時老周實俾中共秘密處死，到時七竅都冇人知者矣。

中共此次能夠利用日本的無恥之徒，強迫周鴻慶返回大陸，雖然打一場「外交」勝仗，但中共與日本狼狽爲奸之情形，已爲世人共見，有關老周出走後，曾經中華民國代聘之律師講過，願返台灣，如果不能回台，則願留居日本，如果日本不許居留，則願去一個與中共有邦交之國家，由此觀之，老周唔想返大陸之決心甚明。但平地一聲雷，老周忽然變卦，此中自然大有文章，可能中共透過日本官員，恐嚇老周，話誅佢九族咁交關，日本官員，爲咗討好中共，可能推波助瀾，加鹽加醋，老周越諗越驚到失魂之際，臨時變卦要返去大陸都唔奇矣。

老夏認爲中共對周鴻慶逃亡事件，處理得最失策，係話老周飲醉酒誤入蘇聯大使館，咁講法，笑死人，醉酒佬行步都要人扶，點能夠爬過牆頭入蘇聯大使館？如果我係中共之宣傳官，一定唔話老周飲醉酒，大可以話佢[illegible]訪問日本，住在大使館內，老周想爬過牆頭打佢一餐，咁講法，老周馬上變爲中共之英雄，中共在深圳開歡迎大會迎佢返去都無人嬲矣。

西洋幽默
文心

善款用途

一位著名的演講家，向文藝會會員演講。演講完畢，秘書送給他一張支票，演講家婉辭推卻說：「把它作慈善之用。」

秘書於是問道：「把它補助敝會的特別基金，你會反對嗎？」

演講家說：「絕不反對，」「那特別基金是做什麽用的呢？」

「用作明年聘請較好的演講家。」

各有苦衷

兵士甲：「你爲什麽要做逃兵呢？」

兵士乙：「啊！我是因爲我沒有家室，而且喜愛打鬥。你爲了什麽呢？」

兵士甲：「我有家室，但是我喜愛寧靜。」

經驗之談

一婦人說：「可憐人，給你一先令吧。唉，足跛必定是痛苦的，不過如果你是瞎了眼睛的話，那就更可憐了！」

「太太，妳說得對，」乞丐同意地說，「當我是瞎子的時候，我常常收到假幣呀！」

親切之言

某作家晚上在外流連忘返，翌晨宿醒未醒，就匆匆入酒店早餐。

「先生，你要些什麼東西呢？」侍者問。

「我要的就是兩隻雞蛋，和幾句親切的話。」作家說；他還是睡眼朦朧。

不久，侍者帶了兩隻顏色灰白的雞蛋來了。「先生，這是你的雞蛋，」他說，「至於親切的話，就是：不要吃這些雞蛋！」

（餐）（菊）
·洛山·

秋天的食譜特別多而豐富，其中最受人歡迎的就是蛇羹。吃蛇羹的人，總愛添上一些菊花，吃來芬芳甘爽，別有一番滋味。

菊花是一種多年生的草本，莖下部稍帶木質。花的形狀似球，有鋸齒，楕長。生於春，而秀於秋。秋未開花，種類繁多，顏色也不少。

在昇平時代，各地均有賞菊會或賽菊會之設。廚師人客出心裁，培植出各種菊花，門麗爭妍，極一時之盛。如今已沒有這種熱鬧場面了。

今秋天的花店，出售的菊花有黃白菊和萬壽菊三種。廚師選用的，多數是白菊，他們買了回去，摘取他的花瓣，加入湯羹，便成妙品。

大種菊的人，幾乎全部是爲了賣錢而種菊，爲賞玩而蒔菊的只是鳳毛麟角。

菊花除了佐饍的用途外，又可以用來泡茶，或做藥品。此類的菊花，是摘下晒乾了備用的。做藥材用的叫做甘菊，據本草綱目所載，有祛風明目，除熱之功，又能解熱除燥之功，至於入藥所用的菊花，是選單瓣和味甘的。

葡國宮闈的哀艷情史
替骷髏舉行加冕禮
·目宋·

在歐西諸國，紅衣主教爲皇后舉行加冕禮，是一件司空見慣的事。但是，在一三五三年的葡萄牙，卻出現了一宗奇怪的加冕禮，紅衣主教將皇冠戴到頭上去的接受者並不是活人，而是一具枯癟了多年的骷髏頭骨。

這件事在十四世紀的葡萄牙曾經傳爲美談，因爲這宗奇怪的加冕禮背後，乃存有一段有血有淚，可歌可泣的宮闈愛情故事。

命令紅衣主教替骷髏頭骨加冕的葡萄牙國王是彼得魯。十三年前（一三四〇年），彼得魯尚是十九歲的時候，他的父王查理金甫，便強迫他與阿拉根公主伊希娜成婚，本來，彼得魯早就愛上了一位芳名莎爾妮的宮女，雙方心心相印，互有共訂白頭之念，但無奈國王命令如山，彼得魯不能不從，在毫無愛念之下，卒與伊希娜公主於葡京里斯本成了婚。婚後，莎爾妮在宮廷經是作爲伊希娜公主的侍從女官，每天見面時，雙方只能作些耳語，彼得魯與莎爾妮雖同受愛情折磨，但雙方仍能強力遏制，以禮自持。

婚後三年，伊希娜公主突患急病去世，彼得魯滿懷高興，它想可以如願以償，與莎爾妮共諧伉儷了。

豈料事情卻並不如他想像中那般簡單，其父查理金甫絕不同意身爲葡國儲君的他與一位宮女結婚。因爲在那個時代，兩國通婚是一種有利的交易，可藉此以增進兩國邦交，有時還可由新娘帶來新的土地及財富。

彼得魯知道，如果他冒險公開反抗父王，莎爾妮的性命必危在旦夕，最後，他想出了一條妙計：在一天深夜，由他三位心腹朋友把莎爾妮弄出宮門，收藏在里斯本附近一間古堡中。然後他扮爲一位普通士兵，於另一個深夜馳馬至古堡和莎爾妮幽會，同時，他並帶來一位既聾且盲的神父替他倆証婚，待一切手續辦妥後，第二天清晨，彼得魯方始馳馬返回宮城去。

在其後很長的時間內，查理金甫均在極力想辦法使兒子愛上別的小姐；他將全歐洲各王廷最美麗、最年青的公主繪像陳列在彼得魯的面前，勸彼得魯續絃。但彼得魯卻表示要忠於已死去的伊希娜，此生不再續娶。

其實，在這段很長的期間內，彼得魯是瞞着父王，經常偸偸地騎馬到古堡去和莎爾妮幽會，她已在古堡中生下了兩子一女。彼得魯盤算，一待父王死後，他便繼上大統，正式宣佈莎爾妮爲皇后。

熟料還不到五年之久，查理金甫的偵探卻偵知了莎爾妮躲身之所，查理金甫盛悉內情後，怒不可遏，即令一隊騎馬上進行搜索，立即將莎爾妮處死。

數小時後，彼得魯獲悉噩耗，連忙趕到莎爾妮身死之地，伏屍大哭，由於刺激過度，他幾乎陷進了神經錯亂的境界。

沒有幾年，查理金甫逝世了，彼得魯正式繼承王位。彼得魯登極後，第一件事就是建築一座雄偉壯觀的大理石墳，以安葬莎爾妮之屍體，但是，在莎爾妮之屍體重新下葬之前，彼得魯並下令將之先移回里斯本教堂，待經紅衣主教加冕後才下葬，於是，一場替骷髏頭骨加冕的怪禮儀，便在里斯本教堂出現了。

香海偶拾
德叔作

「我的太太既愛賭狗，又愛賽馬，請問有月票賣嗎？」

工商晚報 分類廣告 銷數廣 效力大 收費廉
每段大字四個小字四十 一天一元 上期收費 不折不扣
九折及法律性廣告，請攜同身份證。本報辦理刊登手續。
治刊處：⑴香港德輔道中四十三號本報廣告部 ⑵九龍彌敦道七百六號B地下（即東樂戲院側近太子道口）電話：八〇九六六八 ⑶油麻地上海街三一九號老昌公司 電話：八四三七三六 ⑷元朗康莊市場街六號 仁愛診所 電話：三七六

香港壽山狗場
業務：訓練 寄養 治理 配種 各犬買賣 孕犬留產
本場爲香港唯一養犬之水準 從英國選到本港所無之犬種 歡迎參觀選購
地址：香港仔壽臣山道西七十七號左面

金屋迎賓館
房間清靜 房地雅潔 私家浴室 歡迎 時租 午夜特價 電話錄音機 別創一格
利園山道七十號鴻風大廈六樓H座 電話：七七三三八六 電梯按5字

華都珠寶行
翠玉寶石 廣珠首飾 TEL. 20188
款式新穎 品質上乘 鑲工精巧 取價低廉

啟事 領福慰金

手搖鑄字機出讓
本報現有手搖鑄字機兩部，廉價出讓，有意者請電話二四二二九六接洽

淺野七賞牌洋灰
淺野七賞牌白色洋灰
日本洋灰股份有限公司
日本・東京都千代田区大手町・大手町大厦
CABLE ADDRESS: "ASANOCEMEN"
PORTLAND-CEMENT ASANO NIHON-CEMENT-CO. TOKYO-JAPAN
ASANO WHITE CEMENT ASANO NIHON CEMENT CO.

刊廣告請電 二式一六零

萬茂公寓 公寓

羅便臣道 售樓

永泰樓 汝洲街280至290號（近欽州街）
戶戶單邊 無價傾銷 分層出售 二萬元起
洽購處：永泰建築公司 德輔道中24號1508室 電話：25328

舊患醫館 跌打 即日見效 保証斷根

頑固風濕 濕

靚少雄

杜蟲靈藥

今日提要：慕英雄美人自媒　說家世忠臣殉難　（六五五）

上文因果

上文講到白玉梅見宋秋山亦搬來住，遂介紹丹桂園第一說書娘金線月與他相識。金線月素高傲，但一見宋秋山，在筵前客應清唱，且開懷暢飲。半醉而止，白扶之入房歇息，金線月忽回身以目注宋秋山，欠胆呼宋少爺扶我，衆皆譁異。

金鼎關河

新撰刀人著　鳳子圖

第五回　康熙帝統一神州　明後裔隱居塵世

白玉梅見金線月竟不能自持，以爲她飲酒太多，便也回身向宋秋山道：她醉了，要宋少爺扶她進去，請宋少爺勞駕吧。宋秋山忙答應着，過去扶住了金線月。白玉梅道：這裡面套房，是安排給她睡的，就請送她進套房去吧。宋秋山應諾，扶住了她歪斜走了進去。兩個穿過了外房，進到了套間來，只見魚油大燈點得通明。房中陳設，與別間不同，異香撲鼻，螺鈿大床。金線月到了床上，一下倒在床中，睜開了一雙妙目，望着宋秋山道：少爺關上房門，放下門帘，我有話說。宋秋山見她醒來，說話明白，忙去將門帘放下，帶上了門。金線月催促道：將門拴上。宋秋山又驚又不敢不聽，忙着照做。然後回到床前來，金線月指了床邊道：少爺坐下來，我們好談。宋秋山坐下道：你沒有醉麼。金線月道：這點酒，我怎會醉，我因爲怕飲多了要醉，故此假裝醉了，好來陪少爺夜談。宋秋山大爲詫異，只得說到別的事情上頭去，笑道：這房間眞正陳設精緻，就是王爺的府裏，也不過如此吧。金線月這時滿面紅暈照人，笑着答道：未必王府就如此，這是白姐姐用心擺設的，一共有這樣的房間三間，是爲了過冬用的。地上全是口外來的毛毡，墻上是用的防濕紙粉糊的，只這上下四週，就費了不少的力。你覺得麼，這床不是棕棚子，是軟而厚的一種東西，睡上來之後，好似跌落在棉花堆子裏似的。這時宋秋山看着她的睡態，非常之可愛，身子長得很，一雙玉腿，佔了全身一半，笑着問她道：女子之中，像你這樣的頎人，不多見呢。金線月伸出了玉手來握緊了宋秋山道：宋少爺，不瞞少爺說，我今年告到十八歲，遇見了本城不少的闊少爺，其中確有不少的公子哥兒，看上去先知情識趣的，但我却不能夠和他們做三天朋友。宋秋山問道：怎的不能做三天朋友呢，你這話是什麼意思。金線月道：做到三天朋友，見了三次，就覺得他們俗氣，不是眞正的男子漢，大丈夫。宋秋山笑道：也許你生性歡喜武人，可是武人更粗魯，我就是個武人，你不覺得我粗俗麼。金線月將妙目一溜，突起了珠唇，又收了勢角道：少爺休如此說，你我既然現在關了門在一處說話，我又何必對你宋少爺假意思，不瞞少爺說，我十八歲的一個大姑娘，今日見了宋少爺，實在忍不住了，我坐在那裡吃酒之時，幾乎不能自持，所以我自己情願唱一段給少爺和先生聽，再則你該知道，我這白姐姐，名重一方，輕易也不接待客人吃一餐飯的，她能夠和她表妹，兩個人一齊留下了張先生，可見張先生是個大英雄，不是大英雄，她也不會如此隨便。宋秋山忙低頭問她道：你已經知道先生是個了不得的人麼。金線月道：不知道，我也不敢要你宋少爺扶我進這房裡來了。先生是我們祖父和父親的恩主，也是我們的恩主，宋秋山一驚，搖頭道：這話快不要說，你白姐姐也不該對你這樣說。原來此時宋秋山心中，已經覺得白玉梅太大意了，不應當對這女子說出張先生的來歷。金線月見他默然，已經明白過來，再盤緊了，宋秋山道：我祖父和白姐姐的祖父，都是在豫王多鐸，征江南時，死難的大明知府，白姐姐祖父，還做到布政使司，一省之長哩。不給白姐姐，又怎會隨便將先生的來歷告知我呢，她又不是三歲小孩子。宋秋山此時又驚又喜，又捨不得這樣一個絕妙的說書娘。金線月向他癡癡望着，宋秋山情不自禁，低頭下去，俯着親她，她一身戰慄，良久金線月含淚道：少爺小心了，奴雖自十二歲說書，至今還是個清清白白的人呢。次早兩個起來，宋秋山帶了她到張先生面前叩頭，張先生已知道她祖父名金少忠，她本名金月娥，便對她賜封道：謝金月娥，乃先烈忠臣之女孫，今封爾爲宋將軍夫人，再賜封大明宮才人，隨謝世親白玉梅，入我復社。金線月拜謝起來，這時白玉梅方才同了雲裳紅出來，向她賀喜，擺設宴慶祝。張先生計算了時日，向她們道：我們還兩天須動身去膠東了。正是：

盈虧天道　月圓則缺

淮陰侯

秦漢春秋第二部　南宮搏著

變亂

「子房公——」韓信囁嚅地問：「我能否相隨左右？」

「不，閣下應自謀，」張良稍頓，緩緩地接下去：「閣下如返淮陰，有一個叫茂叔的人，可以聯絡，茂叔能給閣下必要的協助。」

「我記着——子房公……」

「我今夜就離開下邳，」張良又飲了一口酒：「我們的相見，請勿告徐姬。」

韓信面頰泛紅，自想：「他知道我許多事。」

「閣下越早離開下邳越好，我想，此地或會有變亂發生，事情很難料！」

韓信聽到變亂，忽然興奮起來，同時，他對張良勸自己逃避變亂，也大惑不解。他急促地問：

「是變亂——」

「嗯，可能是，不過，這却是你不能參加的變亂，也是對我們絕對不利的變亂。」張良說着，徐徐起身，若無其事地回到自己的位置，又飲了一碗酒，施施然離去。

韓信陷在巨大的激動中，他想：「張良，這是神啊，我竟有緣看到他。張良，爲何和我講這些呢？」

他激感，他也興奮，因爲，從張良的口氣中，自己顯然是受到重視的。一個落魄者於受到重視時，總有知遇之感的，他爲此而流下幾滴眼淚。

不過，他並未遵照張良的囑咐而立刻離開下邳，那是因於徐姬在下邳，他想着用什麼方法說服徐姬同回淮陰。

偶然因循，張良的預告就成爲事實了。

這是韓信和張良相會的三日後——一隊秦兵由彭城調到下邳，依照關中的方法徵百姓服役，並且照閭左閭右的方法分徵調的先後。同時，新來的秦兵在進行編組之前就隨意調百姓服役。有三名壯丁逃走了！其中一人被抓回，吊死在街上示衆。

騷動發生了，有百多人到營門求見兵尉抗議，北方的流民黨利用這一個機會來製造動亂，他們一方面煽動本地人發難，同時，混在兵營前面羣衆堆中，向兵營擲石。於是，有若名秦兵被石塊擊傷，尉官下令放箭。

一次偶然事件被擴大了。不過一個時辰，下邳全城都陷入於戰鬥的混亂中。

數十名北方流民糾合了一百多名本地青年，據住西街，和秦兵抗戰，同時，另外一些流亡者，俟機在城中放火。

新調到下邳城來接防的秦兵祇有三百人，原來留下未走的有二百人左右，還有限的兵力自然不足以應付民變，當混亂擴大之後，秦兵把守若干重要的據點待援。

事發之時，韓信在城東的市中，他聞訊，連忙離開，但是，東城的十字路口已被封鎖了。（一五四）

姊妹花

江陵著

二二一：一百八十度的轉變

玉蓮竟的把當天的事情，由頭到尾告訴佐治。這令佐治也感到奇怪，在玉蓮的信到後不久，他的母親打電話來了，希望他在星期六有空，回家一趟。

「好的。我一定回來。」佐治雀躍萬分。他知道玉蓮所說的完全對了。他心裏很奇怪，難道眞像玉蓮所說的，一個香噴噴的蛋糕就把母親的觀念改變過來？

到了星期六那天，佐治回到家裏，只見客廳中鬧哄哄的，坐滿的、站着的滿是人，一個豔容靚飾的女子迎着他走過去，口裏親熱地在呼着「表哥」。

「啊！表妹，你回來了！」佐治欣然與她握手。「怎麼我一點也不曉得？」

「我是忽然想到，就乘飛機回來了」那位麗人答道，「連媽也不曉得呢！我是前兩天回到了家。想不到姑媽這麼客氣，竟然今天要請我吃飯了。」

「啊！這個我也不曉得。」佐治笑道。

「你還是那個樣子的樣子？」豔麗的表妹笑得如花枝招顫。

這時，劉太太也走過來了。她高興地睨了兒子一眼，帶笑地嚷道：「佐治，你看你這麼大了，一進門就只看見表妹一個人，還不提快過去見見姑媽姑丈等人。」佐治聽了，隨着母親向各人招呼一遍。姑媽是個胖女人，話又多。一見了佐治，便東拉西扯地問個不休。甚至連在學校每天吃的什麼菜也問到了。佐治不住口地回答。當第一個問題還沒答完，她的第二個問題又來了。佐治感到手足無措，最後還是那位美麗的女郎走來，輕聲地說：「媽，你看，表哥還沒坐下來，你便拉着他，不許他坐了嗎？」姑媽聽了，這才笑着放手。一面又對女兒說：「露斯，你剛才一見他，不是也說個不休嗎？」這對母女目中無人地互相調笑，佐治有點不大舒服，可是旁邊的人却都欣然大笑，有一個老太太還說了一句：「咦！林太太眞是一個很幽默的人！」從這種情形，很容易看出，林家大家都奉承着的。尤其這位林露斯小姐，剛從日本回來，學得一手化粧技術，把她自己扮成一個洋娃娃似的，甜甜蜜蜜。她是深得佐治的，就是劉太太心目中，也認爲她是很適合做劉家的媳婦，可是奇怪，偏巧佐治和她却不十分投緣，原因是林太太母女兩人都有一種驕矜的氣習。

佐治等到一個機會，輕聲問母親道：「媽，玉蓮呢？」

劉太太說：「在廚房裡面，她忙得很。」

「在廚房裡？」佐治大感意外。「我去看看她。」

「廚房裡很髒！你還是不要進去吧！」可是她的話說完，佐治已經不見了。

佐治走進廚房，只見玉蓮忙得滿頭大汗。她一見佐治，便雀躍地走到他面前來，說：「喂，你回來了，等一會，你嘗嘗我做的蛋糕。」

佐治有點過意不去。他拉着她，說：「你也出來坐坐吧！」可是玉蓮搖搖頭，天眞地說：

「不！你媽媽說，外面來了許多客人，叫我幫幫媽媽做事。」（二二一）

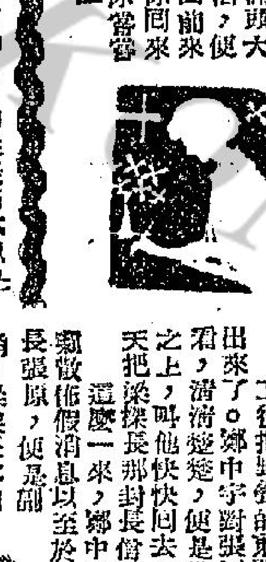

恩怨情天

盧森堡著

二

於是，酒席上的甜品來了，各人也門飲得酩了，

「這一杯是我單獨敬你的，陳先生。」賀老闆一面又向他斟了滿滿的一杯，深情款款的說。

「小姐們請我喝酒，先乾了，我就沒有不乾的。」陳智保有了酒意，氣態更豪。

於是，同席上還有其他三位小姐，也要個別請陳智保喝，陳智保路嘸，路嘸，却是一杯接着一杯，全都灌進肚裏，一時喝得興起。他自己也斟了一杯酒，舉向宋明山那邊，豪氣地道：

「明翁，這一杯……是敬你和你的夫人的，呀！眞的，我眞是忘了，忘記了向你那位夫人問過好呢？」

宋明山給他一提到「夫人」兩字，驟地呆了一呆，可是他很快地就恢復神色如若：

「謝謝你，祇是我太太這一次沒有與我同來，她要等我在這裏安頓好了，就會把她接來。」

說着，他也把酒乾了。

「你在便中寫信，替我問好。」陳智保若無其事地便把杯中酒喝了，誰知道這杯酒，却使他有些暈眩。

是的，他忽然之間，想起了許多往事，剛才宋明山說了日治時代的那一段事，已經令他有了感慨。往事，眞如活動的銀幕紗片一般，若隱若現地逐一在他腦子中閃現。使他相信，宋明山今晚這麼禮待他，除開他今日有這樣的地位勢力外，他一定是對他有所求。

他想起剛才宋明山提起的日治時代的一幕，是的，表面上看來是他救了宋明山一條性命，宋明山說那段往事，實在措辭俏皮適當。但是實際上祇有他與宋明山兩個人心知肚明，當時，他答應放走宋明山，也是附有條件的，那條件是宋明山留在香港的現金，不動產，一切細軟等物，都轉入陳智保的名下。

這在宋明山是合算的，也是他自己提出的，至少他是因此而換得一條性命。

這在陳智保也是合算的，他把日本人應付了過去，却因此而發了一筆不大不小的橫財。

往事不絕如縷：

陳智保又想起自己回到大後方去，滿心以爲可以以他的所作所爲，以他的關係，有新的發展，新的局面。誰知遇上那些冤家對頭，反而給他扣上一頂「漢奸」的帽子：鄉鐺入獄。他應訴自己是有功的，並且舉例義釋宋明山的那一段事實來作證明，誰知那時的宋明山，滿身都是辦法，却不肯做這個順水人情，不肯代他出來證明一下，反而是避而不見，不予援手。

幸虧是他有的是辦法，兄弟，師父長輩多，夠義氣的江湖朋友多，幸走杜先生的一句話，才把他從牢中釋放出來。（三〇三）

晚香

峨嵋奇俠傳

陳逸如著

十三回：二次下山

梅冰潔朗聲說道：「我倒要問你，你我本無恩怨，却三番五次與我爲難，爲的是甚！」花玉肌道：「先不答你，我們之間有無恩怨，你所謂三番五次與你爲難，所指何事？」梅冰潔冷笑一聲道：「你還要裝腔作勢！自己作的事難道忘記了不成，你隨處散播謠言，說我妄稱天下武功第一，引起武林人士與我爲敵，此其一，挑動江湖人士破壞我師父的九九上壽盛會，此其二，又寄傳書甫正除走了我的靈猿黑狒以及金毛怪人，使我們與巫山神女積怨，此其三，如今我來北京，你又尾隨其後，暗伺於我，有何主意，請你快快答我。」

梅冰潔一想到過去與花玉肌間之種種過節，越說越高聲，最後竟是十分氣怒，花玉肌越看他生氣，越覺好笑，等他說完了，這才緩緩答道：「你看你一說話便氣成這樣子，好像你一切不順利都可歸咎於我一樣，老實說，我對你却不是如此，自從我在櫻林一見你面，我便十分傾心於你，當晚你被柳倩嫦擺弄，我來救你，三言兩語和她動上了手，却爲紅玉那了頭將你放走，翌日你投宿紅粉谷我家中，我媽媽花蕊娘雖未和你見面，却仍然禮數有加，命老蒼頭好生招待你，你第二日却不辭而去，豈是待人之禮，後來你在華山與我父親翻天行交手，我父雖非你親自所殺，却是與你動武時誤撞腦門致死，你就該找這殺父之仇，談不該向你報償，至於你說我隨時散步謠言，引人與你作對爲難，你倒可說說看，什麼人是我約來的，你是否親耳聽見我約他的，或者他親口向你說是我約他的，至於你師父們的「九九盛會」，佛門三老在江湖上的名氣太大，那裡需要我去挑撥扇動，人人都想去看個究竟，在九九盛會上，你師父們的風頭還未出盡？無人敢與你們爲敵，這天下武功第一之名，不勁而走，引起旁人忌妒，這與我有何關係，至於皇甫正盜走你的靈猿，也是到了巫山之後我才知道的，事前並未與我相謀，後來我師父巫山神女出面與我稍稍爭留一點面子，最後還是由你發毋妙雲仙子把面子撿回去了，頂多是互不相下，我每次和你會面，都爲你那幾個小了頭江玉李小青等以惡言穢語相侵，你我之間，若談恩怨，究竟誰是誰非，誰欠誰的多，我想我們彼此心理有數，不必多辯論，我此番約你來此，就是想單獨和你談談，把我們之間的經過說通，以免長日成仇……」一席話，說得在情在理，把梅冰潔的心早已說動了，只見梅冰潔臉色由青冷漸漸轉紅潤，暗付我倒錯怪了她許多，冤家宜解不宜結，不如爽爽快快與她和解了吧。梅冰潔是個心地純厚之君子，存手中爲外，心意一動，而上馬上和闔悅色，不像剛才冷峻了。（二一四）

最後決戰

李佛列支著　林荷芬譯

七十一：宇宙的神秘

他覺得他必須跟他們談些話，告訴他們：在戰爭中，大家就是兄弟。戰爭並非魔鬼。它是另外一種東西。它是一種神秘的、美好的、無知的，甚至爲貴的東西。一切的奇妙皆產生自傷亡與失望。這奇妙的東西就在每個人心內。從那些腐爛的屍體中，常有奇蹟產生。

他覺得他必須將這番意思告訴大家，要大家感到他自己所感到的。他要大家知道這宇宙的神秘。他希望大家受到這神秘的控制。

他必須讓大家知道這一點，因爲戰爭遲早都要結束的，屆時，這種神秘就會消失的。然後，他們就無法知悉人類痛苦的答案了。他們將返回故鄉，那時候，生活又恢復正常。他們的腦子裏就充滿了諸如此類的問題：老闆的觀點多麼正確？今晚到那一家電影院去看電影？總那一家無線電台的節目？我是不是應該做多些工，增加些收入，俾能購置一架汽車？

是的，他們皆從非律賓返回家鄉；他們將從日本返回故鄉。他們將從世界任何一個角落返回家鄉。他們將恢復從前的職業；或者尋取新的工作。

他們回去的時候，就變成另外一個人了；而且他將接受這日工業的洗禮。

是的，他們一定要返回家鄉的。但他……

不會發生了」頓了頓，他又繼續說下去：「但是你對待自己並不公平。你沒有給自己一個機會。現在，如果有誰容讓給你同樣的機會，你又怎樣？要是一個人在雨季發瘋，決不會是你的責任。你並沒有發動雨——是不是？」

發賀說：「你講得一點也不錯」，接着又加上「長官」兩個字。

「如果增援未到，你是否需要負責？」

發賀搖搖頭。（一七一）

霹靂薔薇

諸葛青雲著

四十五、雪山惡戰

主意既定，遂向「白骨羽士」笑道：「我也不必標奇立異，別出心裁，照樣接你三招便了！」

「白骨羽士」肩頭一動，冷笑幾聲，仿着夏天翔諷刺「紂類神龍」龍在淵的口吻說道：

「三招之多，你能接得住麼？」

夏天翔一陣長天狂笑，傲然答道：「夏天翔雖然年幼資低，但心如日月，氣壯蒼冥，慢說你區區三招，就是『白骨三魔』齊來，軒轅妖王親到，我也毫無所懼！」

「白骨羽士」笑道：「我祇和你鬥力，決不和你鬥口，你且趕快準備，否則一掌就死，有何趣味？」

夏天翔震機終勒，拱手叫道：「慢來，慢來，我還要與你商量商量！」

「白骨羽士」猜不透夏天翔又要弄甚玄虛？點頭說道：

「你有話快講，商量何事。」

夏天翔笑道：「我祇是想在這三掌之中，加點花樣！」

「白骨羽士」藝高膽大，點頭答道：「但說不妨，一切由你！」

夏天翔笑道：「我想把這互接三掌之舉，分成三地施爲，我在此處，照接一掌！」

「白骨羽士」問道：「第二掌呢？」

夏天翔向身後一指，微笑答道：「在這『廣寒洞府』之中，夏天翔再復奉陪！」

「白骨羽士」軒眉冷笑說道：「雪山派縱在這『廣寒洞府』以內，佈置了那樣刀山，我又何懼？你且快說第三掌又在何處較量？」

夏天翔得意笑道：「第三掌要移時異地，改在明年元宵的『終南山太白峯』頂！」

「白骨羽士」知道『八荒妖王』軒轅烈定於明年元宵，在『終南絕頂，「太白峯」頭，舉行柳頭大會，故而聞言之下，不覺微愣！

夏天翔笑道：「你不要驚愕，我就因知道『八荒妖王』軒轅烈，要於元宵作壽，才把互接第三掌的地點，定在『終南』絕頂！」

「白骨羽士」搖頭冷笑道：「我不相信你的命有那長？能夠生離『玄冰原』，活到明年元宵時分！」

夏天翔大笑說道：「夏天翔大限未臨，時辰未到，閻王不要命，小鬼不來催，我便自己想死，也難以如願！」

「白骨羽士」手指『霓天穿邪』，厲聲說道：「此時此地的『霓天穿索』以內，無論那一位，都是你的催命閻王！」

夏天翔以高傲無比的目光，冷冷掃『霓天穿邪』，狂笑說道：

「他們那裏配稱『催命閻王』？最多是狐假虎威的勾魂小鬼，你也不過是個判官而已！」

「白骨羽士」涵養雖深，也被夏天翔譏笑得怫然動怒，緩緩舉起右掌，沉聲喝道：「夏天翔，你不必呈口舌之能，趕快準備，我要打你第一掌了！」

夏天翔見「白骨羽士」的這隻右掌，一直白到肘部，幾與四外的玄冰積雪同色？知他「白骨推心掌」力威勢之強，定與傳說，遂不敢再不敢怠慢，如言將雙臂，抱元守一，把全身功力，均凝聚右掌以上，子午站椿，含笑卓立！

「白骨羽士」對夏天翔雖然恨極，但見了他這副神儀朗澈的俊挺英姿，也不禁暗暗讚賞！雙眉微動，發話問道：

「你準備好了？」

夏天翔朗聲笑道：

「武林多難，魑魅橫行，大劫將臨，風波險惡，夏天翔無時不在警戒之中，你儘管出手便了！」

「白骨羽士」冷笑一聲，等夏天翔話完以後，右掌當胸，緩緩推出！

這一掌去勢既不快捷，又無絲毫勁氣疾風，根本令人看不出具有出奇威力！但「白骨羽士」右掌才動，夏天翔便覺有股重如山岳，陰寒特甚的無形暗勁，排空湧來，幾乎逼得自己立足不住？

劍氣千重

王香琴著

十四、崑崙會戰

建文皇帝拿了一把劍，再衝上山去，柳金鶯扯了怔道：「你爲什麼又要上去？」建文皇帝道：「我要替他們報仇。」

柳金鶯那裏肯放，喊道：「去不得，他們人多啦，我們找尋鐵手二郎黃麻子要緊。」建文皇帝道：「你聽我的話罷，把山上的人，一古腦的殺了，便沒了後患，把他們放過，逃回燕京，燕王不久又派人到來找我，這一次，我們要挑們澈底。」柳金鶯還不肯放，忽見山下有兩人跑上來，正是鐵手二郎和黃麻子，兩人渾身鮮血，面目損破，衣襟不整，一見建文皇帝，都很高興道：「陛下沒事，相信馬鈴子早已死亡了。」建文皇帝見兩人，受傷很重，還是一片硬朗，心裏高興，笑道：「還是娘娘的功績。」把經過的事情說出來，兩人忙向柳金鶯致謝，爲的是她救了建文皇帝。

四人正在山道上談話，上邊的劍客，又衝下來，看清楚他們的人數，一共有九個，建文皇帝把劍横在胸前，笑道：「我是建文皇帝，大概你們必要我，來罷，你們一同向我進攻，能把我制倒，我便把頭顱給你，燕王對我，痛恨極了，那個得到我的首級，那個便會擢得大官，你們來罷。」九個人呆在一邊，建文皇帝又把劍一挺道：「來罷！爲什麼不來？」九個人俟的大叫一聲，一齊衝了下來，建文皇帝鐵手二郎黃麻子，早來不及，柳金鶯把劍扔去，扔中了一個，其餘八個，迅速的跑了，四人追了一會，總是追不着，建文皇帝道：「讓他們逃去，便不得了。」鐵手二郎道：「由他們去罷，相信中原武林祖有本領的人，已是不多，來州軍府要派遣人來，也不容易。」

建文皇帝把元元和尚七姑娘高天爵的屍體埋葬，很是悲哀，鐵手二郎道：「這一回拼了馬鈴子，燕王在大漠的力量，消失已盡，各人還是死亡，也是值得的，我們還是入西藏躲躲吧！」

四人一齊越過崑崙山顛，很快便到西藏北部赤若石湖湖邊，那裡是藏人游牧的地方，山明水淨，景色十分幽美。四人居住在一個土人的家裏，以便鐵手二郎和黃麻子養傷，兩人受傷很重，僥是未有死亡，建文皇帝見自己的心腹部將，傷亡慘重，心裡悲哀，鐵手二郎黃麻子年齡太大，能幫助自己的時間不多，看來要返中原，和燕王決鬥，再不容易，他本來是無愛無慮，一派輕鬆的人，這時也覺得難過。

到了晚上，他和柳金鶯悄悄的跑出草蘆外，坐在湖邊，湖裏有幾艘小船，正在慢慢的划來，建文皇帝對柳金鶯道：「當前的形勢對我很不利，你的娘娘做不成了，那怎辦？」柳金鶯嘆了他一眼道：「你太胡塗了，我幾時要做娘娘呢？爲了你是王子，我才助你，我們始終是沒關係的呀。」（一八三）

流屍河

穆穆著

一七〇：尖銳的發問

片刻後，那輛警車，在流屍河之畔停下，先出車廂的，是幾個警探器的工役，搬運着一大包一大包的東西。在經破別墅小樓上的鄉中宇，知道這大包大包的便是吃喝的東西。大概，梁探長今次和新聞記者到流屍河，張原副探長是決定同行，只是，新聞記者以流屍河鬼話連篇的謎揭曉，是一件大新聞，來流屍河觀察，必是市民願讀的大新聞，爭取報導上的詳細，踴躍參加，便有三十餘人之數，人多了，野餐的打點，便是一件不大不小的工作。張原副探長不願在吃喝上有所不週，便由梁探長和新聞記者先行，自己親自把野餐打點，所以便遲到。

工役把野餐的東西從車廂搬運個完之後，張原副探長從車廂出來了。鄉中宇對張原的面貌，是陌生的；但從他的行動姿勢來看，清清楚楚，便是當日早長他和何嘉爵回到市區，在蕊菜市場之上，叫他快快回去的那個漢子。再而，從女傭口中的描述，當天把梁探長那封長信交來的人，亦是張原。

這麼一來，鄉中宇明白了。當日流屍河的事情，由得知何嘉爵散佈假消息以至於把他和何嘉爵救回市區，梁探長是主角，副探長張原，便是配角。梁探長不願露出本來面目，又怕營救他們不了，便派張原化裝成一個普通市民，隨時接應。他和何嘉爵的生命，得以保存，第一個恩人，自然是梁探長；第二個恩人，便是張原副探長了。他在這時候，巴不得一下子跑過去，向梁探長和張原副探長親致謝意；只不過，事情是不可能的，因爲梁探長、張原副探長，此時正和新聞記者們席地野餐，新聞記者的發問中，有不少是極爲尖銳，而且事情是直接關係到他自己。

首先，是有一個新聞記者發問，表示兩股匪幫爭奪三百萬塊錢，結果，梁探長只撿得二百五十萬，相信另有五十萬是被流屍河的流水沖到大海去。那五十萬，是否眞的如此？因爲五十萬，數目太完整，使人不難有點懷疑。

新聞記者這一詢問，鄉中宇聽到，禁不住渾身出汗。因爲五十萬，確不是被沖去大海；是梁探長故意放下送給他和何嘉爵，只是五十萬，數目太完整，新聞記者眼光，相當厲害，聽到這可能是個漏洞，便就提出。當然，梁探長亦答覆得很完滿，他除肯定那五十萬是被沖往大海之外，還表示，五十萬這個完整數目，雖然可疑，不過，天下事，不合理而出於意外的，實在太多；他能把流屍河鬼話之謎揭開，亦是一個意外。破案是爲了意外，於是五十萬整數的不合理，亦作如是觀。

梁探長如此輕輕抹過，鄉中宇自然舒一口氣；不過，那口氣還未有舒完，第二位新聞記者的詢問更尖銳。（一四〇）

如刊登本報廣告者請電話二弍一一六零接洽

富士製鉄株式会社最新產品

富士牌

P.F.型 盤札電桿 (PANZERMASTS)

（盤札電桿經濟実用具有四大特点）

1. 貯蔵方便
2. 運送軽便
3. 工作簡易
4. 保養容易

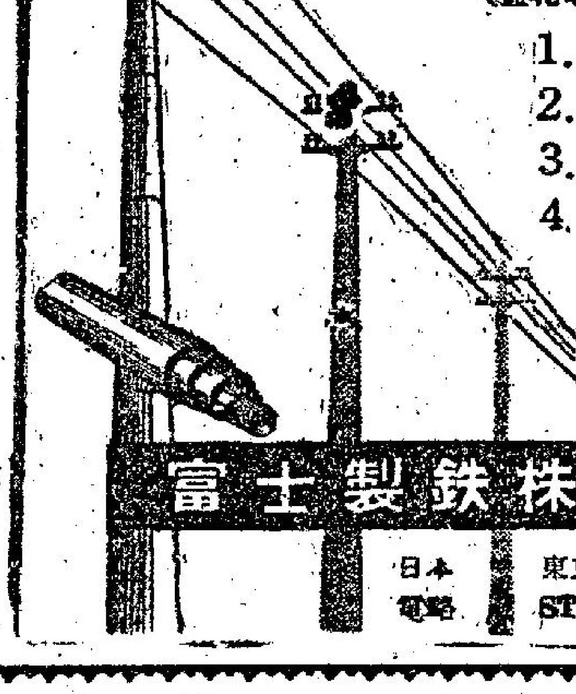

詳細說明書常備

富士製鉄株式会社

日本 東京 日本橋 江戶橋

電略 STEELFUJI TOKYO

麗聲·皇后·皇都　樂聲·新聲　新華·豪華　利舞台·樂宮

今四場放映　時間 2:30 5:20 7:30 9:40
派拉蒙大喜劇　特藝七彩　上片中文
花花世界
法蘭·仙納杜拉　巴巴·麗絲　芝蕾·麥蓮　東尼·比路　李·谷　主演
追女仔食吃老拳·勞世界一於醉自
利舞台　明天十二點半　香城戲院

最後今天獻映　二時半·五時·七時半·九時
亨利方達·慕蓮奧哈拉　主演
派拉蒙公司　倫理愛情文藝巨片
三代同堂
明天獻映　早場

最後三場　兩點半　五點半　七點三
和路狄士尼七彩色鉅片
新聲震寰宇
同場加映珍貴短片水底奇觀
今晚九點優先獻映大喜劇
特藝七彩　花都逍遙遊　中文上片
飛天老爺車原班人馬演出！

球迷奇遇記
塊肉餘生

倫敦·百老匯·國賓
最後兩天　勿失機會
諜海四壯士
監製 林永泰　導演 唐煌
張揚　白露明　夷光　張美瑤　汪榴照

百樂門·東方·麗斯
今天三場　兩點半　五點半　九點　獻映
碧血長天　兒女恩仇
最後今天四場　美皇牌大喜劇
天火焚城記
佳偶自天成

黃金·京華
最後今天
霸王妖姬

工商日報　資格夠老　消息快確　言論公道　出紙多張　只賣一毫

廣告客戶注意
本報增設元朗代收廣告處
工商晚報　日報同啟

北角百福大廈一女子雙料自殺 割腕跳樓斃命

柴灣公廁內中年女子吊頸喪生 招商局碼頭今晨發現一女浮屍

【本報訊】北角蘇屋街百福大廈，今晨一名女子雙料自殺，先割脈門，再由十二層高跳下街中，當堂重傷斃命。死者林××，二十九歲，住在該大廈十二樓×座。今晨五時十五分，她先用剃刀割開脈門及腹部，然後由騎樓跳落街中，當堂頭破血流，倒臥血泊中，重傷斃命。

死者寓住該地全層，屋內陳設華麗，內有收音機、雪櫃、書櫥等。書櫥內所藏，多爲醫學方面的書籍，似對醫學方面頗有研究，事發後，警方曾檢去遺書一封。遺書內容如何，寄給何人？則不得而知。至于該女子因何自殺，有人說是因患×病厭世，實情如何，刻正由警方調查中。

【本報訊】柴灣一段公廁，今晨發現一吊頸女屍。

據悉：死者名黃妹，三十八歲，住柴灣一段×〇五×一號石屋。今晨七時許被人發覺在附近的公廁吊頸斃命，原因未明，警方現正查究中。

【本報訊】西環招商局碼頭，今晨八時半，發現一具飄浮女屍，由碼頭中人，報警出動消防人員將屍撈起，送赴殮房，等候檢驗。

該女屍穿黑布褲，藍衫、內有花布底衫，電髮，赤腳，年約五十歲，狀類水上人家。

估計女屍被溺超過廿四小時，被撈起時，屍體已經僵硬，面孔腫漲，左手戴玉鈪一隻，耳佩金耳環一對。

有關女屍身世及死因，警方正調查中。

【本報訊】昨晚八時半，大坑東徙置大廈K座，一六十餘歲老翁從高空墮落地下，隆然一聲，驚動居民，開窗出睇，發現老翁頭破血流，奄奄一息，急報警派車送入九龍醫院救治，因傷勢嚴重，抵院後不久即斃命。據K座七樓住客稱：該晚七時，曾見老翁在七樓走廊踱步，乘人不覺時，攀越欄干躍下自殺。死者並非該處住客。事後據查悉，死者名張九，現年六十五歲。

美貿易代表團抵港 謀發展對港貿易

並直接與本港廠商談生意

【本報訊】美國貿易代表團，定後日抵港，作爲期一週之訪問。該團此行任務，不僅爲調查研究所經各地之商業情形，而爲尋求直接銷售與建立代理機構兩途，俾促進美國對港出口貿易，並與當地商人個別商談，使美國與香港商行能直接聯絡，予以協商，俾於日後從事貿易得事實上之成效。

該團抵港後，即在啓德機場招待記者，報告此行目的。三日（爲星期日）全體團員將遊覽香港名勝，四日訪美國駐港總領事館，訪晤港督柏立基爵士，及與香港政府官員會晤。當日下午訪問西商會、香港工業總會及廠商會等三工商團體。

四日起至八日止，該團將於希爾頓酒店設一詢問處，常駐團員，準備商談一切問題。該團此行擁有美國大小商行所作建議凡四百項之多，性質包括代客服務、出口、進口、領取執照等等。商品項目則自廣告用以推銷用之機件。對於該項建議感覺興趣者，可與該團團員約晤。

同時該團亦盼能自香港商人方面獲得各種建議，該項建議，將在該團之報告書及美國商務部出版之「國際貿易」週刊中發表，並由全美各地約四十之美國商務局代爲宣傳。該團返美後，即將舉行一大規模之會議，報告其此行所得，及美國對外貿易發展機會究竟如何。繼此會議後，該團團員復將前往全美各大城市舉行較小規模的會議及個別晤談。

該團一行共七人，由團長貝吉爾率領，貝氏現爲美國商業部商業經濟政策局副局長，曾任國際經濟事務局中國及東南亞事務課長，在對外貿易工作策劃方面，服務多年。此外另一政府官員爲商業部國際貿易局投資組主任荷納。荷氏專責貿易發展事務，其在該團所擔任之主要工作，爲專門處理港美雙方有關商業建議事項。代表團離港後，彼將繼續在港勾留一時期，與有關商行保持聯絡。其餘五團員爲諾乃德、克羅吉、包爾、湯瑪遜及伍爾富，均爲商人及大企業公司之主管，彼等應政府之邀參與該團之工作，純爲自願及義務性質。

兩男子因賭爭執

彼此母妻亦同時加入戰團 結果四人均受傷送院救治

【本報訊】關東街一×號A木屋，今晨十二時卅分，兩男子因賭博發生爭執，其母及妻加入戰團，結果四人均告受傷。

該兩男子一名陳×德，三十四歲，其母林氏，六十五歲，另一男子名林木，三十六歲，其妻林×萍，二十二歲。在混亂中，陳×德被人用口咬傷手臂，林木亦被人用刀砍傷頭部，血流如注，陳妻及林母亦微受輕傷，結果驚動警方，並召十字車將四名傷者送往醫院，經敷藥後均已無礙。

美股市走勢平均指數小有變動

【紐約廿九日美聯社電】杜・鐘斯美國股票二十九日收市平均指數如下：

類別	開市	最高	最低	收市	昨市比較
三十種工業股	七六一・一九	七六七・二四	七五五・四九	七六〇・五〇	升一・一一
二十種鐵路股	一六九・八六	一七〇・四一	一六八・六〇	一六九・一七	跌一・三四
十五種公用事業股	一三八・六二	一三九・一三	一三七・五九	一三八・一四	跌〇・四八
六十五種混合股	二六四・六五	二六六・二五	二六二・六七	二六四・〇九	跌〇・四一

今年適逢雙春兼閏月 居民結婚者激增

平均每小時一對男女成婚 酒家接訂喜筵排至下月底

【本報訊】今後三個月內，本港居民舉行婚禮者預料數目將激增，因今年係雙春兼閏月。

據調查，目前本港平均每四小時有一雙男女結婚。明年「龍年」兼「盲年」，故許多居民均於年內成婚。自九月以來，大小酒樓均生意旺盛。若干大酒樓之喜筵，現已排期至十一月底。

據悉：若干承造禮餅之茶樓，今年增加生意二成。

拆舊樓確保鄰屋安全 責任在則師與工程師

政府發言人就此事有說明

【本報訊】拆建樓宇時確保近鄰樓宇安全之責任，係落在主持拆樓之則師或工程師身上。

政府發言人就此及拆樓影響近鄰安全時，引述上述聲明，此證明係工務局長于今年五月七日在市政局發表，工務局長當時曾聲明，建築與鄰近建築之業主之權益，均已註明于一九三五年建築條例，每一則師、工程師，及建造商均應熟習此例及建議其顧客遵此辦理。

亞洲婦女聯會大會 原定今年在港舉行

香港婦女會決定延期 菲婦女會則堅持召開

【本報訊】亞洲婦女聯會原定今年在本港舉行大會，但香港婦女會決定延期舉行，理由係並未籌得舉行大會之足夠反響。

香港婦女會通知準備參加，因此之故，該會決定延期舉行。但菲方內係亞洲婦女聯會會長（李逸高夫人），堅持開會，因此抱不同意見，認香港只係東道主，而只有會長才有權決定延期。

菲代表團六十人經于上星期六日到港，安排開會，但香港婦女會未改變主意。菲代表團今晨假希爾頓酒店單獨召開亞洲婦女會議。香港婦女會負責人希望于彼等會後與菲代表會晤，消除誤會。

北角跑馬地綫 巴士班次增加

配合小輪新綫開航 中巴續聘司機及售票員

【本報訊】北角官塘小輪定十一月一日開航，同時北角至跑馬地之十九號巴士，亦將由十五分鐘一班，改爲十二分鐘一班。

同時，由北角開出之頭班車，亦由七時提早至六時半。官塘至北角之小輪，頭等二毫，三等一毫。

據悉：中巴至筲箕灣之二號綫，早上人多時，將增加三輛巴士。

中華巴士公司交通部主任班菲爾稱：自公司徵聘職工以來，已有數百人申請，有五十名售票員已接納及訓練，十六名司機亦在訓練中。其他申請人亦已通知受測驗。

該公司現仍需司機八十名及售票員一百二十名，逢星期二及四日仍接受申請。

稽查或售票員超額收客，係如遇母子、夫婦或三朋友同行者，則特別准其同乘一車。

週末臨睡前 撥慢一點鐘

【本報訊】本港夏令時間將於下月三日（星期日）上午三時半正式宣告結束。市民在本星期六晚入睡前，切勿忘記將時鐘及時間撥慢一小時。

本年度之夏令時間於三月廿四日（星期日）開始，本港之夏令時間，乃依照一九五三年第二十號法例，即夏令時間法例實施者。

無外圍行情 金鈔市呆定

【本報訊】今晨外圍行情未到（可能係選舉關係），金價總按五・七〇元五・二五，通天單按五・七二一，五・一六二，五・二七九五，外圍行情未到，金鈔市走勢無新發展，故價俾按價買賣。（恆）

港商代印尼紡美棉 週內在耶城簽約

全部加工費二千一百萬元

【本報訊】代紡一萬三千包美棉之合約，據說，可望于本週內在印尼首都簽字，全部交易約爲二千一百萬港元。代印尼紡織美棉之生意，早于七月即開始商談，現似已將結束。本港某棉業巨子代表政府與印尼商談，最近並由怡和公司代表協助交涉。

此次代紡，印尼要求除賬三年，但較早時，香港政府拒絕爲保證人。去年，港府曾爲印尼除賬一年之保證人。因此，若干人恐失去合約與日本，事實上，印度及南斯拉夫均已與印尼完成代紡部份美棉之合約。據了解，今年印尼委託外國代紡之美棉，全部爲八萬包。

本港股市行情

十月卅日上午十時四十分報價

股票名稱	價	成交股數
滙豐銀行	三二六	三百二十股
又倫敦註冊股	三〇八	二百股
會德豐	一二・五	一千股
太平企業	三・九五	四千股
九龍電路	二七・二	一百二十股
香港電燈	三〇	二千五百一十五股
電話公司	三〇	一千一百股

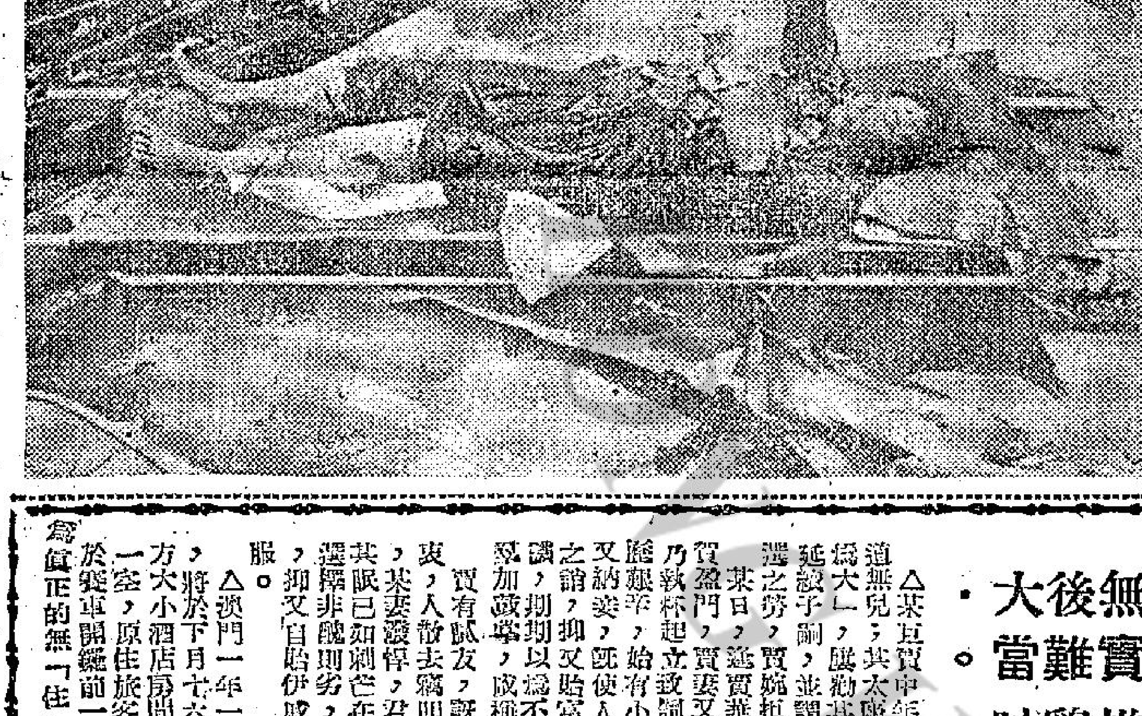

圖片說明：今晨西環招商局碼頭海面發現一具女浮屍，警方通知消防局將屍撈起，運轉殮房。

牛郎倦遊復課 羅倫坐騎增多

晨操快訊 文王

十月卅日，星期三

今早天氣晴朗，但沙地仍濕，踏風過處已不見滾滾塵埃。衞林士倦遊返港，恢復試馬，新過檔騎師有羅倫分策西施、醫陽天及珍寶，周振雄策寶力加、北地皇帝郎魏健信，謝業成分策士盛威及金鹿。

△女人世界絕早由助手快跳半里，上落山時氣勢佳絕，但轉直路時，避出顛刻，拉正再上時，氣勢已不及初時了。

△衞林士策試友愛，緊韁留住，從容馳返，脚頭甚勁，且有起撥，老托食指動了。

△郭子猷策寶淑此，伴魏健信之所羅門王同跳六化郎，沿途並轡而馳，輕輕鬆鬆，返過一里閘，郭仔輕催，反應尙佳，立見超前，又鬆韁即控住，勇態漸起，可望超及第。

△蔡克文策跳大胆，六化郎快放，有一氣呵成，態跑應勁之勢，返過一里閘，羅拔驅推，步頭仍甚洶湧，今次頭籌雄心，仍是國會較高的一匹。

△助手試奇敵之健勁，半里快放，凌厲勝前，過直路時脚頭之健勁，比上次尤佳，可作敗踏來檢之許了。

△洪燮康輕試電星六化郎，全程騷快，初見上力，過直路時已不閘打脚踏，從起及時，應有機會。

△郭子猷試寶底算盤六化郎，全程有勢頭，直放回電算機前，脚頭更勁，有愈跑愈勇之勢，全數期近，可期有超水準之演出。

△郭子猷試準確，蔡克文策快活人陪跳六化郎，並轡馳返一里閘前，郭仔力催兩步，反應甚好，立見超前一乘，羅拔按住不理，電算機前又追及，郭仔再催，仍竟反應，再度超前，準確案之後勁，此課有然健將，有不能不刮目相看了。

△羅倫過檔醫陽天，由朱保明策特美麗伴跳六化郎，醫陽天佔欄快領，但羅倫小心翼翼，企直韁吊住，一路並轡馳歸，過電算機前，已見超出，朱保明輕催特美麗，始能貼同過終點，此駒雖有脾氣，但氐質甚好，屬B班中，屬是風雲人物。

△大安由助手快試六化郎，過直路時，凌厲悅目，進展良多，但出閘何以起步不前，費人費解。

△細鷄策落寶馬，大鷄策溫老鼠同跳一里，寶馬佔欄先領，老鼠跟得從容，轉返直路，細鷄仍不敵老鼠，大鷄留，按細如故，此駒一經康復成熟，可放長程，亦能應付，一連捷陸望。

△將散操時，羅倫策珍意，謝業成策金鹿，分別復課，兩駒步頭均勇健，在比中，何以上次無表現，費解之至。

△郭子猷試寳底算盤前，脚頭更勁，緊過終點，脚頭奇勁，綽有餘裕。

△次天紅牌竣佳，見兩駒，較佳者爲錦境復課聖冒，操躍梁半里，脚頭殊健，不前途。

△第三場之第八班馬，僅見兩匹，謝業成巴治六化郎，一分卅五秒二（廿九秒二），氣勢頗盛，勇態保持。洪燮康試生財半里，一分正（卅秒），苦苦留緊，仍見勇往直前，今次出六化郎，正門已了。

△第五場之第六班馬，古駒出試，較佳者有李殿林早試田鷄東，六化郎一分廿六秒一（廿八秒），放得頗急，氣沖牛斗外，但轉入直路時，可能是快放的關係，苦苦打淵，志趣昭然。陳麟試炮使半里，五十七秒三（廿七秒三），過電算機時，脚頭有凌厲之氣，勇態初復，上次之面開而挑鐵騎者，已操氣仍不可輕視。

△第六場之第一班馬，僅見兩駒，細鷄試公道六化郎，一分廿四秒（廿六秒），落山時氣勢佳絕，但無法追近安全第一，轉直路後，細鷄力騎而返，過終點時雖已勢弱，但仍追得上，已未及上返。

△第七場之第八班馬，僅見兩四，駿業同返，論姿態以佳麗較勇，初露勇態，最低中，危險之至。

△第九場之第六班馬，四駒出試，老托親試博愛半里，廿八秒四，六化郎脚頭甚勁，佳態畢呈。陳鴻試勝九，一分正（廿九秒半），大步直放，勁度足。

△末場之第四班馬，大鷄試雙喜六化郎，一分廿九秒三（廿八秒二），大鷄落山挺直時，勁有餘裕，從容過直路，綽有餘裕，難得見勇，助手復課，廿八秒四，綽綽有餘，未盡全力。

安全第一夠勇 生財進展良多

晨操補評 文王

昨晨在微雨下試跑，仍有八十餘匹出試，適逢雨天變事，備戰者多，今後早操必不寂寞，茲續補充一述如下：

△第一場B班馬七駒出試，除已評述過者外，其他較佳者尙有陳鏡熊試「奔」六化郎，一分卅九秒四（卅秒三），合到依習，仍甚捉目，但復課得太遲，恐未易在短期間操起耳。進步的表現，上次慼裘不成，澳路支機，今次定不乏捧場人。魏健信輕試銀鑽半里，一分〇一秒一（廿九秒二），脚頭出色，是有相當潛質者，但脚部的健全性有疑問，未敢隨便看好耳。

△第二場A班馬七駒出試，除已評述過者外，尙有羅倫試瑞龍半里，一分〇八秒三（卅三秒三）輕鬆。脚頭，鋒芒盡露，上次已跑接近，今次更應留意。好淡由林國棟復操慢半里，從容之極，時速不足道，姿態則甚輕鬆，可圈再舉也。

△第四場之第三班馬，三駒出試，除返上霸王已評述過外，尙有彭利來代試盛鐳發半里，一分〇二秒二（廿八秒一），留放從容，狀態更進一步，提防搶防。

△第五場之第三班馬，出試三四，除特馬已評述過外，尙有黑旋風由鄧棣池主試六化郎，一分廿八秒四（廿七秒一），黑旋風助手策明輝伴跳，風沿欄快領，仍有餘勁，直路爭持，比明輝更出色，今次路長了個多化郎，大可從容追趕，機會不細。彭利來代試來人證券六化郎，一分廿九秒二（廿九秒二），起得頗速，脚頭已見凌厲，非復吳下阿課。

△末場之第二班馬，有十二四出試，除已評述過之外，其餘佳者尙有魏健信試過儲若按半里，五十秒三（廿八秒），勁頗銳，已有鋒芒。大鷄試安全第一半里，五十六秒四（廿八秒三），一放而去，滑不留足，轉直路後，大鷄苦苦拉實，

不孝有三無後爲大 小星助選實難當

新裝胸有雄雞叫 狗墮坑渠警伯忙

香島夜話

△某巨賈中年發迹，而伯道無兒；其太座鑒於「無後爲大」，屢勸其納小星，以延續子嗣，並謂伊可助任挑選之勞，賈婉拒者再。某日，逢賈誕辰，賀客盈門，賈妻又作前請，賈乃執杯起立致詞，謂「吾當年艱辛，始有小康之局，若又納妾，旣使人有難共安樂之譏，抑又貽富貴生淫慾之誚，期期以爲不可」，賀客熱烈鼓掌，咸稱盛德。

賈有膩友，訝其言似不由衷，人散去，竊叩之，賈對曰「其妻潑悍，君所素知，伴其眠已知剩芒在背，倘任其選擇，非醜則劣，是不徒無益，抑又自貽伊戚也。」友大噱服。

△澳門一年一度的大賽車，將於下月十六日開鑼，澳方大小酒店房間，現已被訂一空，原住旅客，一律被迫於賽車開鑼前一日遷出，成爲眞正的無「住」遊民，由是怨聲載道，莫不大叫賽車害人。（雨）

△日來氣候，因受北方冷空氣南侵，乘下小雨的影響，突轉淒涼，使人有初冬的感覺，但以本港的季節來說，卻還是「夏令時間」，因而人們有說這是「夏行冬令」，或者「冬行夏令」。大概也就因爲這個關係吧；所以人們的服裝也就「夏多」「的確涼」，除已有的人穿「的確涼」，但更多的人已穿毛線衣或者絨西裝，的確令人有無所適從之感。（化）

△女性新裝：一件低胸圓領緊身素色上衣，胸前左右，各有一隻色彩斑爛的大雄鷄，張口啼叫；下面是兩個古色古香大瓶子，瓶口張開，原來是兩個大口袋。（羊）

△九龍塘窩打老道的水渠，前天有隻洋狗仔墮下去，要勞動警車一部，消防車兩部前往施救；但那隻狗沒有傷，在坑內往來奔跑，使到消防員經過幾許艱辛才把牠捉着，「救」了上來，但已引動途人圍觀如堵。（冀）

澳門週末賽狗 昨日攬珠排位

連續兩晚各賽十場

澳門狗會於上週末舉行第五、第六兩次賽狗，但由於香港第三次賽馬須在下月九日及十一日兩天舉行，故在本週末（十一月二日及三日）兩晚繼續舉行第七、第八次賽狗，每晚仍照舊十場。中有三五〇碼、四五〇碼、五二五碼、五九五碼各項節目。各場出賽犬隻名單及排位經於昨日公佈，茲分別誌後：

第七次賽狗 十一月二日晚八時

第一場 三五〇碼（號衣 狗名 籠位）：㈠易勝 ㈡頂快 ㈢飛龍 ㈣好希望 ㈤吉儕夫人 ㈥領將者　後備：上海先生

第二場 四五〇碼：㈠變辣 ㈡喜百利 ㈢雜得 ㈣巧月 ㈤訓練者之寶 ㈥依裝　後備：萬利

第三場 四五〇碼：㈠朗貓 ㈡好跑郎 ㈢鐵石皇帝 ㈣禮物 ㈤金星 ㈥野狼　後備：幸運之星

第四場 四五〇碼：㈠確定美 ㈡金鑑 ㈢銀礦 ㈣一帆風順 ㈤與陸 ㈥晨月　後備：富貴

第五場 五九五碼：㈠百利 ㈡黑鑽石 ㈢飛棒 ㈣鄧錦標 ㈤好習角 ㈥信友　後備：鐵釣

第六場 四五〇碼：㈠易利 ㈡幸運星 ㈢金鏡 ㈣喜得利 ㈤樂佳 ㈥運動家　後備：綜合第一

第七場 五二五碼：㈠鐵石皇牌 ㈡飛快 ㈢大把 ㈣嘉臨門 ㈤喜馬拉雅 ㈥幸運王子　後備：奇珍

第八場 五二五碼：㈠香港少爺 ㈡印度洋 ㈢社會福利 ㈣熱麗 ㈤通利 ㈥有趣　後備：勝利女神

第九場 四五〇碼：㈠正旺 ㈡黑白 ㈢瘋瘋 ㈣狗王 ㈤王子 ㈥天下太平　後備：小將軍

第十場 四五〇碼：㈠羅照 ㈡最後勝利 ㈢金犀 ㈣自由神 ㈤樂聲 ㈥長勝　後備：喜樂意

第八次賽狗 十一月三日晚八時

第一場 三五〇碼：㈠圓月 ㈡香草 ㈢財神到 ㈣門牛頭犬 ㈤明河 ㈥寶龍　後備：樂友

第二場 四五〇碼：㈠好友 ㈡黑霸王 ㈢友誼 ㈣上海朋友 ㈤大老爺 ㈥蓮秀　後備：金牌

第三場 四五〇碼：㈠總係够運 ㈡石麒麟 ㈢朗朗 ㈣金牛 ㈤金鼓 ㈥明　後備：眞好快

第四場 四五〇碼：㈠百利寶 ㈡摩天大厦 ㈢金貓 ㈣好前途 ㈤夜光眼 ㈥勝利王子　後備：利多來

第五場 五九五碼：㈠樂時 ㈡進財 ㈢確定得 ㈣樂意 ㈤美在其中 ㈥飛哥　後備：北冰洋

第六場 四五〇碼：㈠航空母艦 ㈡明都 ㈢怪人 ㈣公爵 ㈤必得 ㈥太陽神　後備：太平洋

第七場 五二五碼：㈠香港太子 ㈡樂家 ㈢好彩 ㈣生財 ㈤犀利 ㈥五星上將　後備：香港大亨

第八場 五二五碼：㈠男學生 ㈡金爵 ㈢確定發 ㈣即起 ㈤幸運 ㈥奔月　後備：權威

第九場 四五〇碼：㈠亞拉伯海 ㈡浩月 ㈢好快 ㈣夏威夷月 ㈤港澳風景 ㈥幸運紳士　後備：玫瑰

第十場 四五〇碼：㈠好機會 ㈡順力 ㈢麗娜 ㈣椰子腿 ㈤尼羅河 ㈥雷鳥　後備：特別高

日本針灸氣功療法

診斷準確 新法治療

風濕痺痛腫

余志文日本針灸氣功治療院

敬啓者，本院主診曾在日國執業，已屆廿餘年，治療一切之奇難雜症，早承嘉譽，自來港後，從日本運到針灸電療各種治病儀器，故使來診之病者得到更速之療效，一向承港各界人仕亦已深有認識，本院自增加病床，設備男女手術治療室，新介紹奇難病者來診，本院主診幸不辱命，治癒之病者，均在本頁分期報道，故列出之治癒醫案證明，俱屬眞人眞事，並非誇大欺人自欺之虛偽宣傳，今後各街坊會各大社團等，如有介紹任何之奇難雜疾來診，本院定必樂予特殊照顧，各界人仕如有奇難疾病，怕服藥，或怕到醫院就醫，或經過藥石不愈之病者，希勿灰心，速來本院治理，保證徹底痊愈，永不復發之虞，謹此奉告，此啓。

本院主診 骨醫陳珊山 女醫余志文 謹啓

大人半身骨衰小兒手脚痺軟

小兒高熱發燒，抵抗力弱，容易感染手脚痺軟症，大人高血，調理不慎，容易引起半身骨衰，這兩種可怕的疾患，輕的手脚拐曲變形，四肢痺軟無力，舉動困難，重的半身知覺消失，口眼斜歪，胃縮發育不滿，神經衰萎，手脚癱瘓，可使終身殘廢。

如患上這種疾病，服藥，沒有特效的話，請勿灰心，速來施以日本針灸氣功療法，保証徹底恢復行動和增強身體健康。

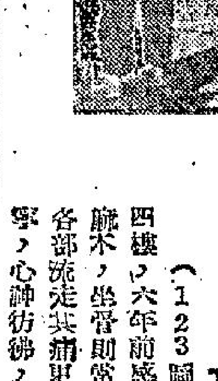

治愈四肢嚴重風濕及腰背流走劇痛醫案

（123圖說明）趙毛女，廿九歲住長沙灣道二八二號四樓，六年前感染流走風濕，兩手關節成痛痺，背脊及腰麻木，坐骨則常醫刺痛，如天氣轉變兩脚筋骼並作抽搐，各部流走其痛更劇，因此引致頭暈眼眩，胸翳氣逆，臥坐不寧，心神彷彿，雖經各種中西藥治理，但服醫不愈。

本年五月三日該病者來院求診，經余主診一星期之療程，此症已收澈底療效，圖2圖3是趙毛女接受本院治療時電療針灸取穴，及佐以氣功手術之療法情形，圖1是趙毛女愈後與本院主診余大夫合影留念。

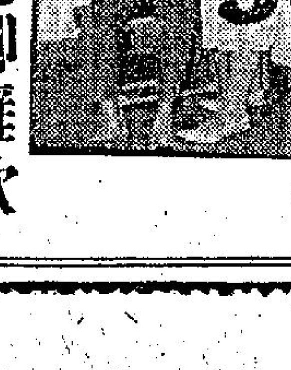

治愈小兒兩脚癱軟是小兒高熱後之遺留症醫案

（45圖片說明）小孩劉錦榮，現年十八個月，去年秋因感風寒引致發高燒，愈後不幸感染癱痺之遺留症，左右脚之肌肉均萎縮，癱軟如棉，雙脚冰冷，企立舉動均不能，身體消瘦，並無力扶坐，常發潮熱，屢醫罔效。

迨後來本院治理，經本院三星期之療程，已收特效，現已澈底痊愈，回復健康，圖4是劉錦榮愈後之行走企立時情形，圖5是劉錦榮家長與他接受治療時情況。

劉錦榮家長曹桂萍身份証（543261A）

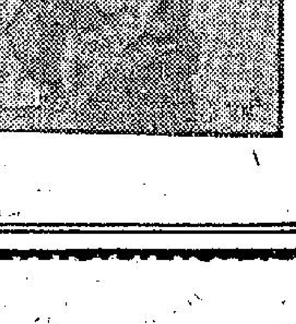

余志文針灸醫師惠存

愈我四肢腰背風濕

趙毛女敬頌（362183A）身份證人鳴謝

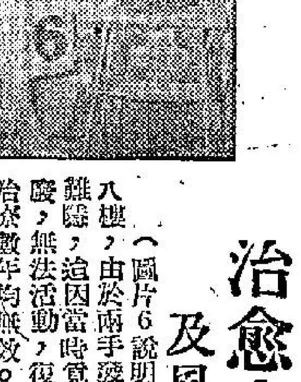

治愈上肢殘廢及風濕脚軟醫案

（圖片6說明）黃和住馬頭角道九十五號八樓，由於兩手發生關節炎，手腑之關節劇痛難臨，迨因當時覓醫治療無效，遂引致兩手殘廢，無法活動，復患上風濕，兩脚痺軟無力，治療數年均無效。

後到本院診治，經一星期之療程，上肢恢復健康，兩足亦愈，現已正常活動，體力增強，該圖是黃和接受治療時之情況。

黃和身份証（B312486）

余志文練功

氣功雙盤圖

（診症時間）
上午十時至12時
下午二時至六時
夜診八時至九時
覆診二時至五時
星期日照常應診
（出診特約）

△請注意本院新址▽

九龍旺角彌敦道六八七號至六八九號嘉禾大廈一樓

（請由嘉禾大廈正門入內上一樓）

電話：八〇〇二五一號八〇〇二壹〇號

（即旺角差館斜對面近百老滙戲院左便永安銀行右便）